



แผนปฏิบัติการด้านการสร้างความสัมพันธ์กับเครือข่าย
ระยะ 5 ปี (2560–2564) และประจำปีงบประมาณ พ.ศ.2562

มหาวิทยาลัยราชภัฏสวนสุนันทา
ได้รับการอนุมัติจากอธิการบดี
วันที่ 30 กันยายน พ.ศ. 2561

บทสรุปสำหรับผู้บริหาร

การจัดทำแผนปฏิบัติการด้านการสร้างความสัมพันธ์กับเครือข่าย ประจำปีงบประมาณ พ.ศ. 2562 ได้มีการพัฒนาการดำเนินงานจากปีที่ผ่านมาโดยให้ความสำคัญกับการมีส่วนร่วมของคณะ วิทยาลัย หน่วยงานสนับสนุน ซึ่งรายละเอียดของแผนปฏิบัติการด้านการสร้างความสัมพันธ์กับเครือข่าย จะเน้นแนวทางการในการดำเนินงานการจัดกิจกรรมที่ดำเนินการอย่างต่อเนื่องอันเกิดจากการกระทำของสมาชิกเครือข่าย ยอมรับร่วมกัน แผนปฏิบัติการด้านการสร้างความสัมพันธ์กับเครือข่าย จึงเป็นกลไกอย่างหนึ่งในการขับเคลื่อนให้ กิจกรรม/โครงการที่ถูกลงกำหนดไว้ในแผนปฏิบัติการด้านการสร้างความสัมพันธ์กับเครือข่าย สามารถบรรลุ เป้าหมายไปได้ รวมไปถึงการแสดงผลรายละเอียดให้เห็นถึงกิจกรรม/โครงการตามที่มหาวิทยาลัยได้วาง แผนนโยบายไว้เพื่อใช้ในการจัดกิจกรรมร่วมกันของกลุ่มเครือข่ายในแต่ละกลุ่มต่อไป

มหาวิทยาลัยราชภัฏสวนสุนันทา ได้สร้างความตระหนักและความเข้าใจให้กับ คณะ วิทยาลัย หน่วยงานสนับสนุนเกี่ยวกับการจัดกิจกรรม/โครงการของกลุ่มเครือข่าย ให้เกิดความสัมพันธ์อันดี ตลอดจนการ สร้างความผูกพัน ความเชื่อมั่นในการจัดกิจกรรมที่มหาวิทยาลัยหรือหน่วยงานได้จัดร่วมกันกับกลุ่มเครือข่าย อัน ได้แก่

- 1) กลุ่มเครือข่ายศิษย์เก่า
- 2) กลุ่มเครือข่ายชุมชน
- 3) กลุ่มเครือข่ายสมาคมวิชาชีพ
- 4) กลุ่มเครือข่ายผู้ประกอบการ
- 5) กลุ่มเครือข่ายมหาวิทยาลัยต่างประเทศ

สำหรับในการดำเนินงานตามแผนปฏิบัติการด้านการสร้างความสัมพันธ์กับเครือข่าย ประจำปี งบประมาณ พ.ศ.2562 นี้ มหาวิทยาลัยได้มีการจัดกิจกรรม/โครงการ ที่เป็นการสนับสนุนการทำกิจกรรมร่วมกัน ของกลุ่มเครือข่าย โดยผลักดันให้หน่วยงานภายในมหาวิทยาลัยดำเนินการอย่างเป็นระบบและทิศทางเดียวกัน ภายใต้ยุทธศาสตร์ที่ 3 สร้างความสัมพันธ์ เชื่อมโยงเครือข่ายและท้องถิ่น และมีวัตถุประสงค์เพื่อเครือข่ายมีส่วนร่วมในการพัฒนาและเกิดความสัมพันธ์ที่ดีกับมหาวิทยาลัย มหาวิทยาลัยมีเครือข่ายความร่วมมือที่หลากหลาย ทั้งภายในและต่างประเทศ เกิดข้อตกลงความร่วมมือของเครือข่าย มหาวิทยาลัยมีกระบวนการ/กลไกในการ แสวงหาความร่วมมือกับเครือข่าย โดยวัดผลการดำเนินงานในการสร้างกลุ่มเครือข่ายตามจำนวนเครือข่ายที่มี ส่วนร่วมในการพัฒนามหาวิทยาลัย และวัดผลการจัดกิจกรรม/โครงการของกลุ่มเครือข่ายจากระดับความพึงพอใจของเครือข่ายที่มีต่อการดำเนินกิจกรรมของมหาวิทยาลัย ทั้งนี้ ให้มีการติดตามผลการดำเนินงานตาม แผนปฏิบัติการด้านการสร้างความสัมพันธ์กับเครือข่าย ทุกๆ เดือน พร้อมให้ผู้รับผิดชอบในแต่ละโครงการ/ กิจกรรมทำการวิเคราะห์ผลการดำเนินงาน เพื่อนำไปสู่การตัดสินใจของผู้บริหาร โดยมีกิจกรรม/โครงการตาม เกณฑ์มาตรฐาน สรุปได้ดังนี้

กลุ่มเครือข่าย	จำนวนกิจกรรม/โครงการ			รวมกิจกรรม
	กองพัฒนา นักศึกษา	คณะ/ วิทยาลัย	หน่วยงาน สนับสนุนฯ	
1.กลุ่มเครือข่ายศิษย์เก่า	2	12	-	14
2.กลุ่มเครือข่ายชุมชน	-	12	21	33
3.กลุ่มเครือข่ายสมาคมวิชาชีพ	-	15	-	15
4.กลุ่มเครือข่ายผู้ประกอบการ	-	14	2	16
5.กลุ่มเครือข่ายต่างประเทศ	1	18	-	19
รวม	3	71	23	97

มหาวิทยาลัย หวังเป็นอย่างยิ่งว่าแผนปฏิบัติการด้านการสร้างความสัมพันธ์กับเครือข่าย ฉบับนี้ จะเป็นส่วนส่งเสริม พัฒนาและเป็นแนวทางการดำเนินงาน ในการขับเคลื่อนการสร้างเครือข่าย ตามนโยบายของ มหาวิทยาลัยต่อไป

สารบัญ

บทสรุปสำหรับผู้บริหาร	2
ส่วนที่ 1 บทนำ	6
1.1 หลักการและเหตุผล	6
1.2 โครงสร้างมหาวิทยาลัยราชภัฏสวนสุนันทา	7
1.3 โครงสร้างการบริหารจัดการ (ADMINISTRATIVE CHART)	8
1.4 ผลการดำเนินงานการจัดกิจกรรม/โครงการสร้างความสัมพันธ์กับเครือข่าย ประจำปี งบประมาณ พ.ศ.2559–2561	9
1.5 ข้อมูลพื้นฐานมหาวิทยาลัยราชภัฏสวนสุนันทา ประจำปีงบประมาณ พ.ศ. 2562	11
1.5.1 วิสัยทัศน์ (Vision)	11
1.5.2 พันธกิจ (Mission)	11
1.5.3 ภารกิจหลัก (Key result area)	11
1.5.4 เสาหลัก (Pillar)	11
1.5.5 วัฒนธรรม (Culture)	12
1.5.6 อัตลักษณ์ (Identity)	12
1.5.7 เอกลักษณ์ (Uniqueness)	12
1.5.8 ค่านิยมหลัก (Core Values)	12
1.5.9 เป้าหมายการพัฒนามหาวิทยาลัย (University Development Goals)	13
ส่วนที่ 2 แผนปฏิบัติการด้านการสร้างความสัมพันธ์กับเครือข่าย ระยะ 5 ปี (2560–2564) และประจำปีงบประมาณ พ.ศ.2562	14
2.1 นโยบายด้านการสร้างเครือข่าย	14
2.2 วัตถุประสงค์ของการจัดทำแผนปฏิบัติการด้านการสร้างความสัมพันธ์กับเครือข่าย	14
2.3 ยุทธศาสตร์ เป้าประสงค์เชิงยุทธศาสตร์ ตัวชี้วัดความสำเร็จและค่าเป้าหมายของ มหาวิทยาลัยราชภัฏสวนสุนันทา	14
2.3.1 ยุทธศาสตร์	
2.3.2 เป้าประสงค์เชิงยุทธศาสตร์	
2.3.3 ตัวชี้วัดความสำเร็จและค่าเป้าหมาย	
2.4 ขั้นตอนการจัดทำแผนปฏิบัติการด้านการสร้างความสัมพันธ์กับเครือข่าย	15
2.5 แผนปฏิบัติการด้านการสร้างความสัมพันธ์กับเครือข่าย ระยะ 5 ปี (2560–2564) และ ประจำปีงบประมาณ พ.ศ.2562	16
2.5.1 แผนปฏิบัติการด้านการสร้างความสัมพันธ์กับเครือข่าย ระยะ 5 ปี (2560–2564)	16
2.5.2 แผนปฏิบัติการด้านการสร้างความสัมพันธ์กับเครือข่าย ประจำปีงบประมาณ พ.ศ.2562	19

2.5.3 แผนปฏิบัติการด้านการสร้างความสัมพันธ์กับเครือข่าย ระยะ 5 ปี (2560–2564) หน่วยงานจัดการศึกษา	20
2.5.4 แผนปฏิบัติการด้านการสร้างความสัมพันธ์กับเครือข่าย ประจำปีงบประมาณ พ.ศ.2562 หน่วยงานจัดการศึกษา	50
2.5.5 แผนปฏิบัติการด้านการสร้างความสัมพันธ์กับเครือข่าย ระยะ 5 ปี (2560–2564) หน่วยงานสนับสนุนการจัดการศึกษา	78
2.5.6 แผนปฏิบัติการด้านการสร้างความสัมพันธ์กับเครือข่าย ประจำปีงบประมาณ พ.ศ.2562 หน่วยงานสนับสนุนการจัดการศึกษา	88
ส่วนที่ 3 แนวทางการนำแผนสู่การปฏิบัติและการติดตามประเมินผล	97
3.1 แนวทางการนำแผนปฏิบัติการด้านการสร้างความสัมพันธ์กับเครือข่าย ไปสู่การปฏิบัติ	97
3.2 การติดตามและประเมินผลแผนปฏิบัติการด้านการสร้างความสัมพันธ์กับเครือข่าย ประจำปีงบประมาณ พ.ศ.2562	98
ภาคผนวก	99
คำสั่งแต่งตั้งคณะกรรมการสร้างความสัมพันธ์กับเครือข่าย มหาวิทยาลัยราชภัฏสวนสุนันทา ประจำปีงบประมาณ พ.ศ.2562	100
รายงานการประชุมที่เกี่ยวข้องกับการจัดทำแผนปฏิบัติการด้านการสร้างความสัมพันธ์กับ เครือข่าย	106
ภาพกิจกรรมที่เกี่ยวข้องกับการแผนปฏิบัติการด้านการสร้างความสัมพันธ์กับเครือข่าย	116

ส่วนที่ 1 บทนำ

1.1 หลักการและเหตุผล

เพื่อสร้างระบบและกลไกการบริหารเครือข่ายที่มีคุณภาพ และมีการจัดกิจกรรมอย่างต่อเนื่อง จนกระทั่งกิจกรรมดังกล่าวกลายเป็นแบบแผนและเป็นที่ยอมรับร่วมกันของสมาชิกกลุ่มเครือข่าย นำไปสู่การปฏิบัติงานของมหาวิทยาลัย แผนปฏิบัติการด้านการสร้างความสัมพันธ์กับเครือข่าย ประจำปีงบประมาณ พ.ศ. 2562 จึงมีแนวทางในการดำเนินงานเพื่อให้สอดคล้องกับนโยบาย ยุทธศาสตร์ และตัวชี้วัด ได้แก่

(1) นโยบายการพัฒนานักศึกษา ศิษย์เก่าและชุมชน

ได้แก่ พัฒนาระบบสารสนเทศและเครือข่ายความสัมพันธ์ระหว่างมหาวิทยาลัยกับนักศึกษา ศิษย์เก่าและชุมชน

(2) นโยบายการพัฒนาการสร้างความพร้อมเข้าสู่ประชาคมอาเซียน

ได้แก่ ส่งเสริมและสนับสนุนการสร้างเครือข่ายความร่วมมือทางวิชาการ ด้านการวิจัยและด้านอื่นๆในการสนับสนุนภารกิจของมหาวิทยาลัยกับประชาคมอาเซียน

(3) นโยบายการผลิตและพัฒนาครูและบุคลากรทางการศึกษา

ได้แก่ ปฏิรูปกระบวนการผลิตและพัฒนาครู บุคลากรทางการศึกษาโดยการสร้างเครือข่ายและความร่วมมือกับสถานศึกษาในการพัฒนาและผลิตครูให้มีคุณภาพตามมาตรฐานวิชาชีพ

(4) นโยบายการสร้างความเข้มแข็งให้ชุมชน

ได้แก่ สร้างเครือข่ายความร่วมมือกับองค์กรหน่วยงานภายนอกในการให้บริการวิชาการเพื่อพัฒนาคุณภาพชีวิต สังคม และสิ่งแวดล้อมของชุมชนให้เข้มแข็ง ยั่งยืน นำไปสู่การพึ่งพาตนเองได้

(5) นโยบายการพัฒนาเอกลักษณ์ อัตลักษณ์และศิลปวัฒนธรรม

ได้แก่ สนับสนุนให้มีการสร้างเครือข่ายทางวัฒนธรรมแลกเปลี่ยนเพื่อการอนุรักษ์และเผยแพร่ทั้งภายในประเทศและต่างประเทศ

(6) ยุทธศาสตร์ที่ 3 สร้างความสัมพันธ์ เชื่อมโยงเครือข่ายและท้องถิ่น

(7) ตัวชี้วัด ได้แก่

3.1.1 ร้อยละของเครือข่ายที่มีผลผลิตที่เป็นประโยชน์ต่อมหาวิทยาลัย

3.1.2 จำนวนเครือข่ายที่มีส่วนร่วมในการพัฒนามหาวิทยาลัย

3.2.1 ร้อยละของเครือข่ายความร่วมมือในประเทศที่มีการดำเนินการอย่างต่อเนื่อง

3.4.1 ระดับความสำเร็จของกระบวนการ/กลไกในการแสวงหาความร่วมมือกับเครือข่าย

ดังนั้น สำหรับการดำเนินงานแผนปฏิบัติการด้านการสร้างความสัมพันธ์กับเครือข่าย ประจำปีงบประมาณ พ.ศ.2561 นี้ จึงเป็นกลไกอย่างหนึ่งในการขับเคลื่อนให้กิจกรรม/โครงการที่ถูกกำหนดไว้ในแผนปฏิบัติการด้านการสร้างความสัมพันธ์กับเครือข่าย สนองต่อนโยบาย ยุทธศาสตร์และตัวชี้วัดต่อไป

1.2 โครงสร้างมหาวิทยาลัย

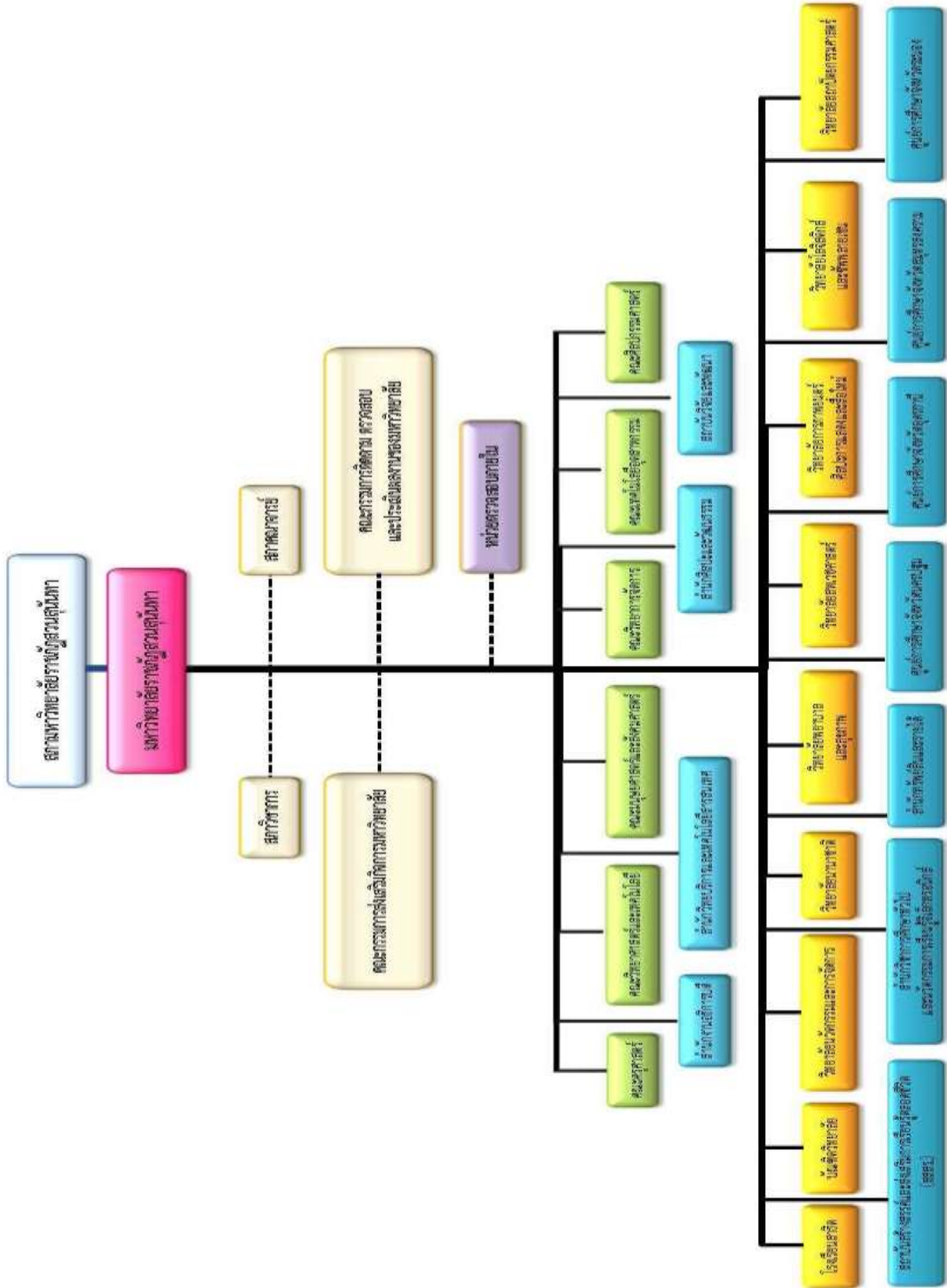

1.3 โครงสร้างการบริหารจัดการ (ADMINISTRATIVE CHART)

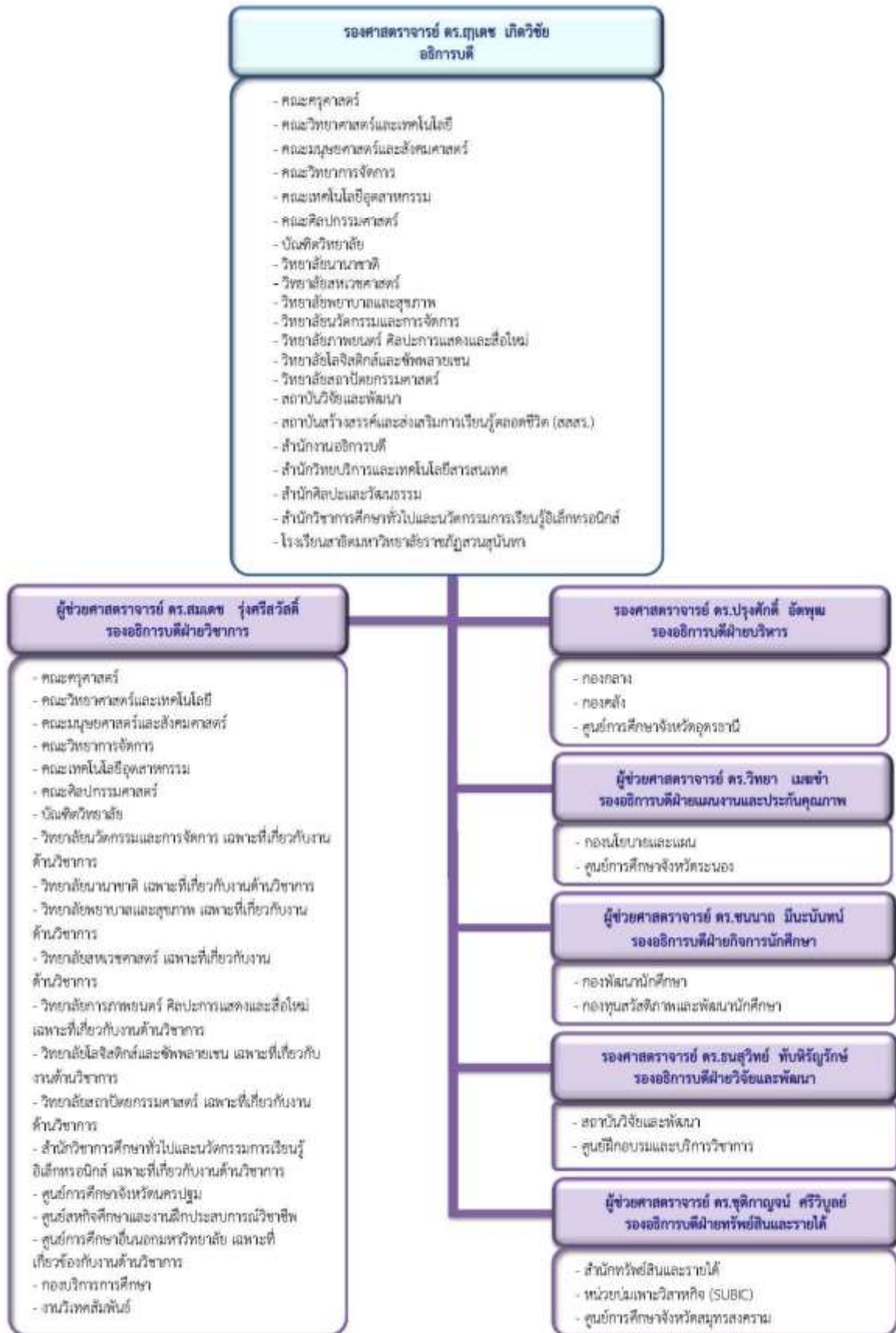

1.4 ผลการดำเนินงานการจัดกิจกรรม/โครงการสร้างความสัมพันธ์กับเครือข่าย ประจำปีงบประมาณ พ.ศ.2558-2560

1.4.1 ตารางแสดงข้อมูลผลการดำเนินงาน

กลุ่มเครือข่าย	2559		2560		2561		รวม	
	(1)	(2)	(1)	(2)	(1)	(2)	(1)	(2)
1)กลุ่มเครือข่ายศิษย์เก่า	10	1,113,880	13	210,760	14	598,700	37	1,923,340
2)กลุ่มเครือข่ายชุมชน	17	908,100	21	781,950	35	1,895,914.04	73	3,585,964.04
3)กลุ่มเครือข่ายสมาคม วิชาชีพ	6	594,800	13	614,460	13	243,400	32	1,452,660
4)กลุ่มเครือข่าย ผู้ประกอบการ	8	114,500	17	853,075	19	61,850	44	1,029,425
5)กลุ่มเครือข่าย มหาวิทยาลัยต่างประเทศ	7	2,841,200	12	1,989,900	13	2,464,700	32	7,295,800
รวม	48	5,572,480	76	4,450,145	94	5,264,564.04	218	15,287,189.04

หมายเหตุ

(1) จำนวนกิจกรรม/โครงการที่ดำเนินการจัดให้กับกลุ่มเครือข่าย

(2) งบประมาณที่ใช้ในการดำเนินการจัดกิจกรรม/โครงการให้กับกลุ่มเครือข่าย

*ข้อมูล ณ วันที่ 30 กันยายน พ.ศ.2561

1.4.2 กราฟแสดงข้อมูลผลการดำเนินงาน

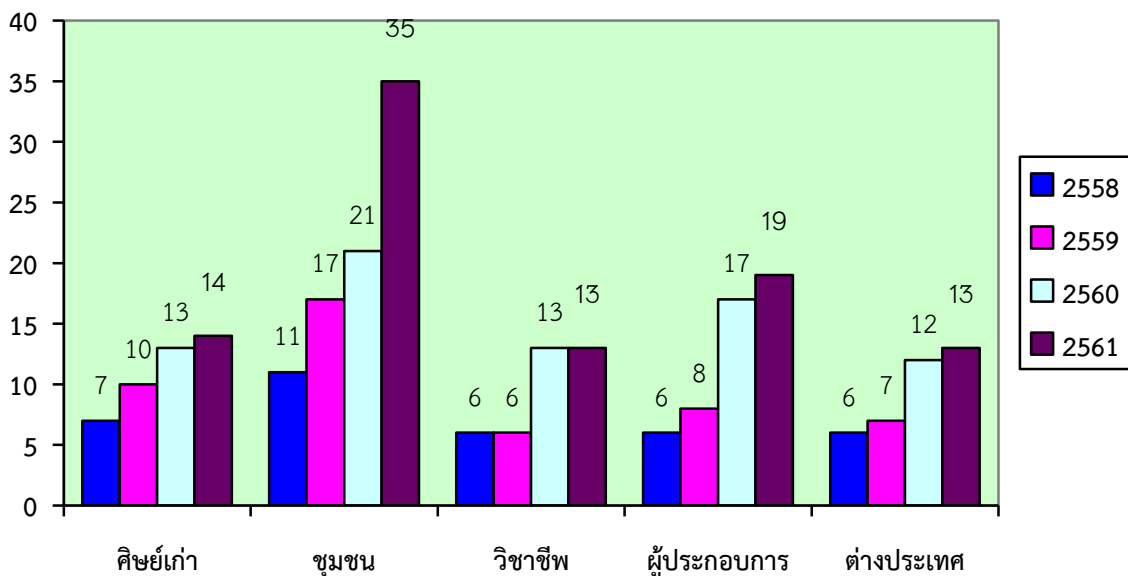

สรุปผลการดำเนินงานจากกราฟ ผลการจัดกิจกรรมสร้างความสัมพันธ์ที่ดีกับเครือข่ายจากแผนปฏิบัติการด้านการสร้างความสัมพันธ์กับเครือข่าย ซึ่งข้อมูลผลการดำเนินงานในปีงบประมาณ พ.ศ.2559-2561 สรุปได้ดังนี้

1) กลุ่มเครือข่ายศิษย์เก่า

- 1) ปีงบประมาณ พ.ศ.2558 จำนวน 7 กิจกรรม งบประมาณ 869,726 บาท
- 2) ปีงบประมาณ พ.ศ.2559 จำนวน 10 กิจกรรม งบประมาณ 1,113,880 บาท
- 3) ปีงบประมาณ พ.ศ.2560 จำนวน 13 กิจกรรม งบประมาณ 210,760 บาท
- 4) ปีงบประมาณ พ.ศ.2561 จำนวน 14 กิจกรรม งบประมาณ 598,700 บาท

2) กลุ่มเครือข่ายชุมชน

- 1) ปีงบประมาณ พ.ศ.2558 จำนวน 11 กิจกรรม งบประมาณ 657,150 บาท
- 2) ปีงบประมาณ พ.ศ.2559 จำนวน 17 กิจกรรม งบประมาณ 908,100 บาท
- 3) ปีงบประมาณ พ.ศ.2560 จำนวน 21 กิจกรรม งบประมาณ 781,950 บาท
- 4) ปีงบประมาณ พ.ศ.2561 จำนวน 35 กิจกรรม งบประมาณ 1,895,914.04 บาท

3) กลุ่มเครือข่ายสมาคมวิชาชีพ

- 1) ปีงบประมาณ พ.ศ.2558 จำนวน 6 กิจกรรม งบประมาณ 368,926 บาท
- 2) ปีงบประมาณ พ.ศ.2559 จำนวน 6 กิจกรรม งบประมาณ 594,800 บาท
- 3) ปีงบประมาณ พ.ศ.2560 จำนวน 13 กิจกรรม งบประมาณ 614,460 บาท
- 4) ปีงบประมาณ พ.ศ.2561 จำนวน 13 กิจกรรม งบประมาณ 243,400 บาท

4) กลุ่มเครือข่ายผู้ประกอบการ

- 1) ปีงบประมาณ พ.ศ.2558 จำนวน 6 กิจกรรม งบประมาณ 331,346 บาท
- 2) ปีงบประมาณ พ.ศ.2559 จำนวน 8 กิจกรรม งบประมาณ 114,500 บาท
- 3) ปีงบประมาณ พ.ศ.2560 จำนวน 17 กิจกรรม งบประมาณ 853,075 บาท
- 4) ปีงบประมาณ พ.ศ.2561 จำนวน 19 กิจกรรม งบประมาณ 61,850 บาท

5) กลุ่มเครือข่ายมหาวิทยาลัยต่างประเทศ

- 1) ปีงบประมาณ พ.ศ.2558 จำนวน 6 กิจกรรม งบประมาณ 2,724,626 บาท
- 2) ปีงบประมาณ พ.ศ.2559 จำนวน 7 กิจกรรม งบประมาณ 2,841,200 บาท
- 3) ปีงบประมาณ พ.ศ.2560 จำนวน 12 กิจกรรม งบประมาณ 1,989,900 บาท
- 4) ปีงบประมาณ พ.ศ.2561 จำนวน 13 กิจกรรม งบประมาณ 2,464,700 บาท

1.5 ข้อมูลพื้นฐานมหาวิทยาลัย ประจำปีงบประมาณ พ.ศ. 2562

1.5.1 วิสัยทัศน์ (Vision)

มหาวิทยาลัยแม่แบบที่ดีของสังคม

(Smart Archetype University of the Society)

1.5.2 พันธกิจ (Mission)

- 1) ด้านผลลัพธ์ผู้เรียน (Learner outcome)
- 2) ด้านการวิจัยและนวัตกรรม (Research and innovation)
- 3) ด้านการบริการวิชาการ (Academic services)
- 4) ด้านศิลปวัฒนธรรมและความเป็นไทย (Arts, culture and Thainess)
- 5) ด้านบริหารจัดการ (Management)

1.5.3 ภารกิจหลัก (Key result area)

- 1) ผลิตบัณฑิตที่มีคุณภาพระดับแนวหน้า (Produce graduates with front row quality)
- 2) ให้บริการวิชาการและถ่ายทอดเทคโนโลยีแก่ชุมชนและสังคมนานาชาติ (Provide academic services and transfer technology to communities and international society)
- 3) อนุรักษ์ พัฒนาให้บริการเป็นศูนย์กลางทางด้านศิลปวัฒนธรรม (Conserve and develop services provision as the Center for Arts and Culture Service Center)
- 4) วิจัย สร้างนวัตกรรมและองค์ความรู้ (Conduct research, create innovation and develop knowledge for society)
- 5) สร้างเครือข่ายกับมหาวิทยาลัยชั้นนำในอาเซียน (Establish network with outstanding universities in ASEAN)
- 6) เป็นมหาวิทยาลัยที่มีความคล่องตัวในการบริหารจัดการ (Employ modern management system for versatility)

1.5.4 เสาหลัก (Pillar)

- 1) ทุนความรู้ (Knowledge Capital)
- 2) คุณธรรม (Morality)
- 3) เครือข่าย (Partnership)
- 4) ความเป็นมืออาชีพ (Professionalism)
- 5) วัฒนธรรม (Culture) ที่ว่า “ความเป็นแบบอย่างที่ดีตามวิถีของรัตนโกสินทร์”

1.5.5 วัฒนธรรม (Culture)

ความดีงามและการปฏิบัติตนในจริยวัตรแบบไทย และความเคารพผู้อาวุโส
(Virtues and Thai etiquette practices and seniority recognition)

1.5.6 อัตลักษณ์ (Identity)

เป็นนักปฏิบัติ ผนัวิชากร เชี่ยวชาญการสื่อสาร ชำนาญการคิด มีจิตสาธารณะ

นิยามของคำสำคัญอัตลักษณ์

เป็นนักปฏิบัติ หมายถึง บัณฑิตที่มีความสามารถด้านวิชาการหรือวิชาชีพ มีทักษะและมีความมุ่งมั่นในการปฏิบัติงาน สามารถใช้หลักวิชาการด้วยความชำนาญ มีคุณธรรม ใฝ่ศึกษาเรียนรู้ และพัฒนาตนเองให้มีความก้าวหน้าอย่างต่อเนื่อง

เชี่ยวชาญการสื่อสาร หมายถึง บัณฑิตที่มีทักษะการคิดวิเคราะห์ สังเคราะห์ สามารถสื่อสารและถ่ายทอดความรู้ความชำนาญในสาขาวิชาที่ศึกษา โดยใช้ระบบเครือข่ายและเทคโนโลยีสารสนเทศที่ทันสมัยสู่ชุมชนและสังคม

มีจิตสาธารณะ หมายถึง บัณฑิตที่มีคุณธรรม จริยธรรม รู้จักแบ่งปัน ช่วยเหลือผู้อื่น มุ่งทำความดีที่เป็นประโยชน์ต่อชุมชน สังคม และประเทศชาติ

1.5.7 เอกลักษณ์ (Uniqueness)

เน้นความเป็นวัง ปลูกฝังองค์ความรู้ ยึดมั่นคุณธรรมให้เชิดชู เป็นองค์กรแห่งการเรียนรู้สู่สากล

นิยามของคำสำคัญเอกลักษณ์

เน้นความเป็นวัง หมายถึง เป็นมหาวิทยาลัยที่เน้นภาพลักษณ์ ทักษะ และบุคลิกภาพที่สะท้อนความเป็นวังสวนสุนันทา และเผยแพร่แหล่งเรียนรู้ข้อมูลศิลปวัฒนธรรมด้านต่างๆ โดยเฉพาะกรุงรัตนโกสินทร์

เป็นองค์กรแห่งการเรียนรู้สู่สากล หมายถึง เป็นมหาวิทยาลัยที่มีแหล่งเรียนรู้ที่หลากหลายทันสมัยสามารถแข่งขันได้ในระดับชาติและนานาชาติ ตอบสนองทุกรูปแบบการเรียนรู้ของผู้รับบริการได้อย่างทั่วถึงและมีประสิทธิภาพ

1.5.8 ค่านิยมหลัก (Core Values)

- 1) W (Wisdom & Creativity) : ปัญญาและความคิดสร้างสรรค์
- 2) H (Happiness & Loyalty) : ความพาสูกและความภักดีในองค์กร
- 3) I (Integration & Collaboration) : บูรณาการ และความร่วมมือ
- 4) P (Professionalism) : ความเป็นมืออาชีพ

1.5.9 เป้าหมายการพัฒนามหาวิทยาลัย (University Development Goals)

เป้าหมายที่ 1 : สร้างเอตทัคคะเพื่อให้ได้รับการยอมรับ : มหาวิทยาลัยมุ่งที่จะผลิตบัณฑิตที่มีคุณภาพตามอัตลักษณ์ของมหาวิทยาลัยเป็นที่ยอมรับของผู้ใช้บัณฑิต เพื่อสู่การเป็นเอตทัคคะที่ได้รับการยอมรับในระดับชาติและนานาชาติ

เป้าหมายที่ 2 : สร้างผลงานวิชาการ วิจัย เพื่อการบริการวิชาการ : มหาวิทยาลัยมุ่งที่จะผลิตผลงานทางวิชาการ เพื่อยกระดับคุณภาพการจัดการศึกษา ผลิตงานวิจัยที่ตอบสนองต่อความต้องการของแหล่งทุน เผยแพร่ทั้งในระดับชาติและนานาชาติ รวมทั้งการนำไปใช้ประโยชน์เป็นศูนย์กลางแห่งการเรียนรู้เพื่อการบริการวิชาการแก่สังคม

เป้าหมายที่ 3 : สร้างเครือข่ายมีส่วนร่วมเพื่อการพัฒนา : มหาวิทยาลัยมุ่งที่จะสร้างเครือข่ายความร่วมมือที่หลากหลายทั้งภายในและต่างประเทศ เพื่อให้มีส่วนร่วมในการพัฒนาและเกิดความสัมพันธ์ที่ดีกับมหาวิทยาลัย

เป้าหมายที่ 4 : สร้างภาพลักษณ์เพื่อให้เป็นที่รู้จักและยอมรับ : มหาวิทยาลัยมุ่งที่จะพัฒนาระบบบริหารจัดการภายในที่ตอบสนองต่อความเป็นนานาชาติ และสร้างชื่อเสียงให้เป็นที่รู้จักและยอมรับในระดับชาติและนานาชาติ

ส่วนที่ 2 แผนปฏิบัติการด้านการสร้างความสัมพันธ์กับเครือข่าย

ระยะ 5 ปี (2560–2564) และประจำปีงบประมาณ พ.ศ.2562

2.1 นโยบายด้านการสร้างเครือข่าย

มหาวิทยาลัยฯมุ่งส่งเสริมการสร้างเครือข่ายในทุกภาคส่วนตามพันธกิจของมหาวิทยาลัย จึงได้กำหนดแนวทางการปฏิบัติ ดังนี้

- 1) พัฒนาระบบสารสนเทศและเครือข่ายความสัมพันธ์ระหว่างมหาวิทยาลัยกับนักศึกษา คิษย์เก่าและชุมชน
- 2) ส่งเสริมและสนับสนุนการสร้างเครือข่ายความร่วมมือทางวิชาการ ด้านการวิจัยและด้านอื่นๆในการสนับสนุนภารกิจของมหาวิทยาลัยกับประชาคมอาเซียน
- 3) ปฏิรูปกระบวนการผลิตและพัฒนาครู บุคลากรทางการศึกษาโดยการสร้างเครือข่ายและความร่วมมือกับสถานศึกษาในการพัฒนาและผลิตครูให้มีคุณภาพตามมาตรฐานวิชาชีพ
- 4) สร้างเครือข่ายความร่วมมือกับองค์กรหน่วยงานภายนอกในการให้บริการวิชาการเพื่อพัฒนาคุณภาพชีวิตสังคม และสิ่งแวดล้อมของชุมชนให้เข้มแข็ง ยั่งยืน นำไปสู่การพึ่งพาตนเองได้
- 5) สนับสนุนให้มีการสร้างเครือข่ายทางวัฒนธรรมแลกเปลี่ยนเพื่อการอนุรักษ์และเผยแพร่ทั้งภายในประเทศและต่างประเทศ

2.2 วัตถุประสงค์ของการจัดทำแผนปฏิบัติการด้านการสร้างความสัมพันธ์กับเครือข่าย

1. เพื่อส่งเสริมและสนับสนุนให้หน่วยงานมีการสร้างความร่วมมือกับเครือข่ายตามภารกิจหลักได้อย่างมีประสิทธิภาพ
2. เพื่อส่งเสริมและสนับสนุนให้เกิดกิจกรรมสร้างความสัมพันธ์ การมีส่วนร่วมในการพัฒนาและเกิดผลผลิตที่เป็นประโยชน์ของกลุ่มเครือข่ายอย่างเป็นรูปธรรม

2.3 ยุทธศาสตร์ เป้าประสงค์เชิงยุทธศาสตร์ ตัวชี้วัดความสำเร็จและค่าเป้าหมายของมหาวิทยาลัย

2.3.1 ยุทธศาสตร์

ยุทธศาสตร์ที่ 3 สร้างความสัมพันธ์ เชื่อมโยงเครือข่ายและท้องถิ่น

2.3.2 เป้าประสงค์เชิงยุทธศาสตร์

- 2.3.2.1 เครือข่ายและท้องถิ่นมีส่วนร่วมในการพัฒนาและเกิดความสัมพันธ์ที่ดีกับมหาวิทยาลัย
- 2.3.2.2 มหาวิทยาลัยมีความร่วมมือกับเครือข่ายและท้องถิ่นที่หลากหลาย
- 2.3.2.3 มหาวิทยาลัยมีการดำเนินการจัดกิจกรรมความร่วมมือกับเครือข่ายต่างประเทศ
- 2.3.2.4 มหาวิทยาลัยมีกระบวนการ/กลไกในการแสวงหาความร่วมมือกับท้องถิ่น องค์กรภาครัฐ ภาคเอกชน องค์กรวิชาชีพ ผู้ประกอบการ คิษย์เก่า และต่างประเทศ

2.3.3 ตัวชี้วัดความสำเร็จและค่าเป้าหมาย

1. ร้อยละของเครือข่ายที่มีผลผลิตที่เป็นประโยชน์ต่อมหาวิทยาลัย เป้าหมาย ร้อยละ 100
2. จำนวนเครือข่ายที่มีส่วนร่วมในการพัฒนามหาวิทยาลัย เป้าหมาย 5 เครือข่าย
3. ร้อยละของเครือข่ายความร่วมมือในประเทศที่มีการดำเนินการอย่างต่อเนื่อง เป้าหมาย ร้อยละ 75

4. ร้อยละของเครือข่ายต่างประเทศที่มีการจัดกิจกรรมร่วมกับมหาวิทยาลัย เป้าหมาย ร้อยละ 65
5. ระดับความสำเร็จของกระบวนการ/กลไกในการแสวงหาความร่วมมือกับเครือข่าย
เป้าหมาย ระดับความสำเร็จ 5

2.4 ขั้นตอนการจัดทำแผนปฏิบัติการด้านการสร้างความสัมพันธ์กับเครือข่าย

1. เสนอแต่งตั้งคณะกรรมการปฏิบัติงานด้านการสร้างความสัมพันธ์กับเครือข่าย มหาวิทยาลัยราชภัฏสวนสุนันทา ประจำปีงบประมาณ พ.ศ.2562
2. ทบทวน พิจารณา กิจกรรม/โครงการของกลุ่มเครือข่าย ตามข้อเสนอแนะผลการดำเนินงานในปีที่ผ่านมา พร้อมกำหนดกิจกรรม/โครงการในปีงบประมาณ พ.ศ.2562
3. ทบทวนวัตถุประสงค์ ตัวชี้วัด ค่าเป้าหมายของแผนปฏิบัติการมหาวิทยาลัยราชภัฏสวนสุนันทา ให้สอดคล้องหรือเป็นไปในทิศทางเดียวกัน
4. จัดทำแผนปฏิบัติการด้านการสร้างความสัมพันธ์กับเครือข่าย ระยะ 5 ปี (2560-2564) และประจำปีงบประมาณ พ.ศ.2562 ของมหาวิทยาลัย และเสนอให้ผู้บริหารพิจารณาอนุมัติ
5. จัดส่งแผนปฏิบัติการด้านการสร้างความสัมพันธ์กับเครือข่าย ระยะ 5 ปี (2560-2564) และประจำปีงบประมาณ พ.ศ.2562 ให้กองนโยบายและแผนตรวจสอบ และปรับปรุงแก้ไขตามข้อเสนอแนะ
6. จัดประชุมทบทวนกิจกรรมตามแผนปฏิบัติการด้านการสร้างความสัมพันธ์กับเครือข่าย ประจำปีงบประมาณ พ.ศ.2562 รอบ 6 เดือน (ตุลาคม 2561- มีนาคม 2562) ร่วมกับคณะกรรมการสร้างความสัมพันธ์กับเครือข่าย
7. สรุปรายงานผลการดำเนินงานการจัดกิจกรรมตามแผนปฏิบัติการด้านการสร้างความสัมพันธ์กับเครือข่าย ประจำปีงบประมาณ พ.ศ.2562 3 ครั้ง/ปี รอบ 6,9,12 เดือน
8. จัดเก็บหลักฐาน และรายงานผลการดำเนินงาน จัดส่งมหาวิทยาลัยตรวจสอบ

2.5 แผนปฏิบัติการด้านการสร้างความสัมพันธ์กับเครือข่าย ระยะ 5 ปี และประจำปีงบประมาณ พ.ศ.2562

2.5.1 แผนปฏิบัติการด้านการสร้างความสัมพันธ์กับเครือข่าย ระยะ 5 ปี (2560-2564)

กิจกรรม/โครงการ	วัตถุประสงค์โครงการ	ตัวชี้วัด ความสำเร็จ	เป้าหมายของตัวชี้วัด					กลุ่ม เป้าหมาย	งบประมาณ (บาท)					ผู้รับผิดชอบ	
			2560	2561	2562	2563	2564		2560	2561	2562	2563	2564		
1) กลุ่มเครือข่ายศิษย์เก่า															
1	โครงการสร้างความสัมพันธ์ที่ดีกับศิษย์เก่า	1. เพื่อให้ศิษย์เก่ามีส่วนร่วมในการพัฒนามหาวิทยาลัย 2. เพื่อสร้างความสัมพันธ์ที่ดีระหว่างศิษย์เก่ากับมหาวิทยาลัย	1. ร้อยละของเครือข่ายที่มีผลผลิตที่เป็นประโยชน์ต่อมหาวิทยาลัย	20	100	100	100	100	ศิษย์เก่า	50,000	350,000	360,000	320,000	320,000	กองพัฒนานักศึกษา
		2. จำนวนเครือข่ายที่มีส่วนร่วมในการพัฒนามหาวิทยาลัย		1	1	1	1	1							

5) กลุ่มเครือข่ายมหาวิทยาลัยต่างประเทศ															
2	โครงการความร่วมมือกับมหาวิทยาลัยต่างประเทศ	1. เพื่อทำความร่วมมือกับเครือข่ายเพื่อการต่อยอดการพัฒนาการแลกเปลี่ยนเรียนรู้ 2. เพื่อสร้างความสัมพันธ์ที่ดีกับมหาวิทยาลัยต่างประเทศเพื่อการประชาสัมพันธ์ และการพัฒนามหาวิทยาลัย	1.จำนวนเครือข่ายที่มีส่วนร่วมในการพัฒนามหาวิทยาลัย	-	-	1	1	1	มหาวิทยาลัย ยใน ต่างประเทศ	-	-	1,000,000	1,000,000	1,000,000	กองพัฒนา นักศึกษา

2.5.2 แผนปฏิบัติการด้านการสร้างความสัมพันธ์กับเครือข่าย ประจำปีงบประมาณ พ.ศ.2562

กิจกรรม/โครงการ	วัตถุประสงค์โครงการ	ตัวชี้วัดความสำเร็จ	เป้าหมายของตัวชี้วัด	กลุ่มเป้าหมาย	ระยะเวลาดำเนินงาน	งบประมาณ	ผู้รับผิดชอบ	
1) กลุ่มเครือข่ายศิษย์เก่า								
1	กิจกรรมประชุมคณะกรรมการเครือข่ายศิษย์เก่ามหาวิทยาลัยราชภัฏสวนสุนันทา	1. เพื่อให้เครือข่ายมีส่วนร่วมในการพัฒนามหาวิทยาลัย 2. เพื่อสร้างความสัมพันธ์ที่ดีระหว่างเครือข่ายกับมหาวิทยาลัย	จำนวนเครือข่ายที่มีส่วนร่วมในการพัฒนามหาวิทยาลัย	1	เครือข่ายศิษย์เก่า	ไตรมาสละ 1 ครั้ง	40,000	กองพัฒนานักศึกษา
2	กิจกรรมสายสัมพันธ์ศิษย์เก่า ครั้งที่ 2	1. เพื่อให้เครือข่ายมีส่วนร่วมในการพัฒนามหาวิทยาลัย 2. เพื่อสร้างความสัมพันธ์ที่ดีระหว่างเครือข่ายกับมหาวิทยาลัย	1.จำนวนเงินระดมทุน	250,000	เครือข่ายศิษย์เก่า	ก.พ.- เม.ย. 2561	320,000	กองพัฒนานักศึกษา
			2.จำนวนศิษย์เก่าที่เข้าร่วมงาน	500 คน				
5) กลุ่มเครือข่ายมหาวิทยาลัยต่างประเทศ								
1	โครงการทำความร่วมมือกับ มหาวิทยาลัยในต่างประเทศ	1. เพื่อทำความร่วมมือกับเครือข่ายเพื่อการต่อยอดการพัฒนาการแลกเปลี่ยนเรียนรู้ 2. เพื่อสร้างความสัมพันธ์ที่ดีกับมหาวิทยาลัยต่างประเทศเพื่อการประชาสัมพันธ์ และการพัฒนามหาวิทยาลัย	จำนวนเครือข่ายที่มีส่วนร่วมในการพัฒนามหาวิทยาลัย	1	-Indiana State University หรือ - Ho Chi Minh City Open University (HCMCOU)	ม.ค.-ก.ค.62	1,000,000	กองพัฒนานักศึกษา

ระดับคณะ วิทยาลัย

2.5.3 แผนปฏิบัติการด้านการสร้างความสัมพันธ์กับเครือข่าย ระยะ 5 ปี (2560-2564)

กิจกรรม/โครงการ	วัตถุประสงค์โครงการ	ตัวชี้วัด ความสำเร็จ	เป้าหมายของตัวชี้วัด					กลุ่ม เป้าหมาย	งบประมาณ (บาท)					ผู้รับผิดชอบ	
			2560	2561	2562	2563	2564		2560	2561	2562	2563	2564		
1) กลุ่มเครือข่ายศิษย์เก่า															
1	โครงการความร่วมมือเพื่อการ พัฒนาเครือข่าย ศิษย์เก่า	เพื่อให้ศิษย์เก่าร่วมกำหนด นโยบายและแนวทางการ จัดกิจกรรมสร้าง ความสัมพันธ์ที่ดี	จำนวนศิษย์เก่าที่ เข้ามามีส่วนร่วมใน การพัฒนา เครือข่าย	50	50	70	70	80	ศิษย์เก่า	1	40,000	80,000	80,000	80,000	คณะครู ศาสตร์
2	โครงการสร้าง ความสัมพันธ์ ระหว่างศิษย์เก่า และศิษย์ปัจจุบัน คณะเทคโนโลยี อุตสาหกรรม	1. เพื่อให้ศิษย์เก่า ศิษย์ ปัจจุบันได้เพิ่มพูนความรู้ ความสามารถเพื่อนำไป พัฒนาตนเอง พัฒนาสู่ ชุมชน สังคม และ ประเทศชาติอย่างต่อเนื่อง	1. ระดับความพึง พอใจของเครือข่าย ที่มีต่อการดำเนิน กิจกรรมของคณะ เทคโนโลยี อุตสาหกรรม	3.55	3.55	3.60	3.60	3.60	บุคลากร นักศึกษา และศิษย์ เก่า	150,000	150,000	150,000	150,000	150,000	คณะ เทคโนโลยี อุตสาหกรรม
		2. เพื่อให้ศิษย์เก่าได้กลับมา คณะฯ และเป็นตัวอย่างที่ดี ให้กับรุ่นน้องในการ พัฒนาการเรียน การวิจัย 3. เพื่อสร้างความรัก ความ สามัคคีระหว่างศิษย์เก่า และศิษย์ปัจจุบัน	2. ร้อยละของศิษย์ เก่าที่เข้ามามีส่วน ร่วมกิจกรรมใน คณะ	60	60	60	65	65							

3	กิจกรรมผูกสัมพันธ์ศิษย์เก่า	1. เพื่อให้ศิษย์เก่ามีส่วนร่วมในการพัฒนามหาวิทยาลัย 2. เพื่อระดมทุนการศึกษาจากศิษย์เก่าและนำมามอบให้แก่นักศึกษา	1.ระดับความพึงพอใจของเครือข่ายที่มีต่อการดำเนินงานกิจกรรมของมหาวิทยาลัย	≥3.5 1	≥3.51	≥3.51	≥3.5 1	≥3.51	นักศึกษา/ศิษย์เก่า/ภาคส่วน	50,000	50,000	50,000	50,000	50,000	คณะมนุษยศาสตร์และสังคมศาสตร์
2.จำนวนทุนการศึกษาจากศิษย์เก่า				≥2	≥2	≥2	≥2	≥2							
3.จำนวนเครือข่ายที่มีส่วนร่วมในการพัฒนามหาวิทยาลัย				≥1	≥1	≥1	≥1	≥1							
4	โครงการคืนสู่เหย้า คณะวิทยาการจัดการ	เพื่อส่งเสริมศิษย์เก่า ศิษย์ปัจจุบัน ของคณะวิทยาการจัดการ ให้มีความสัมพันธ์ที่ดีต่อคณะวิทยาการจัดการ และมหาวิทยาลัยราชภัฏสวนสุนันทา	1. จำนวนเครือข่ายที่มีส่วนร่วมในการพัฒนาคณะวิทยาการจัดการ	1 เครือข่าย	1 เครือข่าย	1 เครือข่าย	1 เครือข่าย	1 เครือข่าย	1.เครือข่ายศิษย์เก่า 2. บุคลากรของคณะ 3.นักศึกษา	ไม่ใช้งบประมาณ	ไม่ใช้งบประมาณ	15,000	15,300	15,606	คณะวิทยาการจัดการ
2. ร้อยละของเครือข่ายที่มีผลผลิตที่เป็นประโยชน์ต่อคณะวิทยาการจัดการ				ร้อยละ 100	ร้อยละ 100	ร้อยละ 100	ร้อยละ 100	ร้อยละ 100							
3. จำนวนทุนการศึกษาที่มอบให้กับนักศึกษาปัจจุบัน				1 ทุน	1 ทุน	1 ทุน	1 ทุน	1 ทุน							

			4. ร้อยละศิษย์เก่า ศิษย์ปัจจุบัน ของ คณะวิทยาการ จัดการ มี ความสัมพันธ์ที่ดี ต่อคณะวิทยาการ จัดการ และ มหาวิทยาลัย	ร้อย ละ85	ร้อย ละ 85	ร้อย ละ 85	ร้อย ละ85	ร้อย ละ 85							
5	โครงการ เครือข่ายศิษย์เก่า คณะ วิทยาศาสตร์และ เทคโนโลยี สัมพันธ์	เพื่อเป็นสร้างความสัมพันธ์ ที่ดีและเป็นการระดมทุน จากศิษย์เก่า	จำนวนทุนที่ได้รับ จากการดำเนินงาน ระดับความพึง พอใจผู้เข้าร่วม โครงการ	1	1	1	1	1	ศิษย์เก่า	20,000	20,000	20,000	20,000	20,000	คณะ วิทยาศาสตร์ และเทคโนโลยี
6	โครงการพัฒนา ปรับปรุง ฐานข้อมูล เครือข่ายในการ บริหารจัดการ	เพื่อจัดกิจกรรมให้กับศิษย์ เก่าได้แลกเปลี่ยนความ คิดเห็นร่วมกับนักศึกษา เพื่อนำมาพัฒนากิจกรรม หรือ การสร้าง ความ ร่วมมือ ต่างๆ ที่เป็น ประโยชน์ในการนำพัฒนา คณะศิลปกรรมศาสตร์ ใน การจัดกิจกรรม	1. ระดับ ความสำเร็จของ กระบวนการ/กลไก ในการแสวงหา ความร่วมมือกับ เครือข่าย 2.ร้อยละของ เครือข่ายที่มี ผลผลิตที่เป็น ประโยชน์ต่อ มหาวิทยาลัย	5	5	5	5	5	ศิษย์เก่า	10,000	10,000	10,000	10,000	10,000	คณะ ศิลปกรรม ศาสตร์

7	โครงการคืนสู่เหย้า คิษย์เก่าสัมพันธ์	<p>1. เพื่อเป็นการสร้างความรัก ความผูกพันของคิษย์เก่าต่อวิทยาลัย</p> <p>2. เพื่อจัดหาทุนการศึกษาและพัฒนาองค์กร (วิทยาลัยนวัตกรรมการจัดการ)</p>	<p>1. จำนวนผู้เข้าร่วมกิจกรรมไม่น้อยกว่า 150 คน</p> <p>2. มีการระดมทุนจากคิษย์เก่า และนำไปใช้เป็นทุนการศึกษา หรือใช้ในด้านวิชาการ หรือวิชาชีพของวิทยาลัยนวัตกรรมการจัดการ</p>	150	150	150	150	200	<p>1.คิษย์เก่า</p> <p>2.นักศึกษา</p> <p>3.บุคลากร</p>	30,000	30,000	50,000	50,000	50,000	วิทยาลัยนวัตกรรมการจัดการ
8	กิจกรรมสานสัมพันธ์กับคิษย์เก่า	<p>1. เพื่อส่งเสริมและสนับสนุนให้เครือข่ายมีส่วนในการพัฒนาและเกิดผลผลิตที่เป็นประโยชน์กับมหาวิทยาลัยอย่างเป็นรูปธรรม</p>	<p>1. จำนวนเครือข่ายที่มีส่วนร่วมในการพัฒนา มหาวิทยาลัย (จำนวน)</p> <p>2. ร้อยละของกิจกรรมที่เครือข่ายมีส่วนร่วม</p>	1	1	1	1	1	คิษย์เก่า	33,600	33,600	33,600	33,600	33,600	วิทยาลัยนานาชาติ

9	โครงการประชุม คณะกรรมการ เครือข่ายศิษย์เก่า	1.เพื่อให้เครือข่ายมีส่วนร่วมในการพัฒนาและเกิดความสัมพันธ์ที่ดีกับมหาวิทยาลัย 2.เพื่อสร้างความสัมพันธ์อันดีระหว่างศิษย์เก่าและศิษย์ปัจจุบัน	ร้อยละของ เครือข่ายที่มีส่วน ร่วมในการพัฒนา มหาวิทยาลัย	80	80	80	80	80	ศิษย์เก่า วิทยาลัยสห เวชศาสตร์	130,000	30,000	30,000	50,000	60,000	วิทยาลัยสห เวชศาสตร์
10	โครงการจัด อบรมเพิ่มพูน ทักษะทางวิชาชีพ ถ่ายทอดองค์ ความรู้สู่ศิษย์เก่า	1.เพื่อให้เครือข่ายมีส่วนร่วมในการพัฒนาและเกิดความสัมพันธ์ที่ดีกับมหาวิทยาลัย 2.เพื่อสร้างความสัมพันธ์อันดีระหว่างศิษย์เก่าและศิษย์ปัจจุบัน	ร้อยละของ เครือข่ายที่มีส่วน ร่วมในการพัฒนา มหาวิทยาลัย	80	80	80	80	80	ศิษย์เก่า วิทยาลัยสห เวชศาสตร์						วิทยาลัยสห เวชศาสตร์
11	โครงการจัดการ อย่างมืออาชีพ	1.เพื่อเปิดโอกาสให้ศิษย์เก่าเข้ามามีส่วนร่วมในการพัฒนาวิทยาลัย	1.จำนวนศิษย์เก่าที่ เข้ามามีส่วนร่วม	5	5	5	5	5	ศิษย์เก่า	20,000	20,000	20,000	30,000	40,000	วิทยาลัยโลจิสติกส์และซัพพลายเชน
12	โครงการศิษย์เก่า SISA	เพื่อส่งเสริมและสนับสนุนให้เกิดกิจกรรมสร้างความสัมพันธ์ การมีส่วนในการพัฒนาและเกิดผลผลิตที่เป็นประโยชน์ของกลุ่มเครือข่ายอย่างเป็นรูปธรรม	จำนวนเครือข่ายที่มีส่วนร่วมในการพัฒนา มหาวิทยาลัย	5	5	5	5	5	ศิษย์เก่า	10,000	10,000	10,000	10,000	110,000	วิทยาลัย ภาพยนตร์ฯ

2) กลุ่มเครือข่ายชุมชน																
1.	โครงการความร่วมมือเพื่อพัฒนาชุมชน	เพื่อการส่งเสริมให้เกิดกิจกรรมการมีส่วนร่วมกับชุมชนทั้งในและต่างพื้นที่บริการ	จำนวนชุมชนที่เข้าร่วมกิจกรรม	1	1	1	1	1	1	1 ชุมชน		35,000	30,000	30,000	30,000	คณะครู ศาสตร์
2	โครงการสร้างประโยชน์จากขยะเหลือใช้เพื่อสร้างรายได้แก่ครัวเรือนหรือชุมชน	เพื่อสอนการประดิษฐ์ขยะเหลือใช้ให้มีมูลค่าเพื่อเสริมรายได้ให้แก่ครัวเรือนหรือชุมชน	1. จำนวนแหล่งชุมชนที่ได้รับการพัฒนา	1	1	1	1	1	1	ชุมชนบุคลากรและนักศึกษา			560,000	560,000	560,000	คณะเทคโนโลยีอุตสาหกรรม
			2. ร้อยละนักศึกษาที่ได้พัฒนาความรู้ในการเรียนรู้จากกลุ่มชุมชน	80	80	85	85	85								
3	กิจกรรมเพิ่มจำนวนองค์ความรู้ในแหล่งเรียนรู้	เพื่อเป็นศูนย์กลางแห่งการเรียนรู้และบริการวิชาการในชุมชน และสามารถนำองค์ความรู้มาปรับใช้ในการเรียนการสอน	1.ระดับความพึงพอใจของเครือข่ายที่มีต่อการดำเนินกิจกรรมของมหาวิทยาลัย	≥3.5 1	≥3.51	≥3.51	≥3.5 1	≥3.51	1	ชุมชน	10,000	10,000	10,000	10,000	10,000	คณะมนุษยศาสตร์และสังคมศาสตร์
			2.จำนวนแหล่งเรียนรู้ที่เกิดประโยชน์ต่อมหา ลัย	≥1	≥1	≥1	≥1	≥1								

			3.จำนวนเครือข่าย ที่มีส่วนร่วมในการ พัฒนา มหาวิทยาลัย	≥1	≥1	≥1	≥1	≥1							
4	โครงการ แลกเปลี่ยน เรียนรู้องค์ ความรู้ด้าน บริหารจัดการ	เพื่อให้บุคลากรคณะ วิทยาการจัดการ ได้เรียนรู้ องค์ความรู้จากชุมชน	1. จำนวนเครือข่าย ที่มีส่วนร่วมในการ พัฒนาคณะ วิทยาการจัดการ	1 เครือข่าย	1 เครือข่าย	1 เครือข่าย	1 เครือข่าย	1 เครือข่าย	1. ชุมชน 2. อาจารย์ 3. บุคลากร ของคณะฯ	3,500	ไม่ใช้งบประมาณ	18,000	18,360	18,727	คณะวิทยาการ จัดการ
			2. ร้อยละของ เครือข่ายที่มี ผลผลิตที่เป็น ประโยชน์ต่อคณะ วิทยาการจัดการ	ร้อยละ 100	ร้อยละ 100	ร้อยละ 100	ร้อยละ 100	ร้อยละ 100							
			3. ร้อยละบุคลากร คณะวิทยาการ จัดการ ได้มีการ เรียนรู้องค์ความรู้ จากชุมชน	ร้อยละ 85	ร้อยละ 85	ร้อยละ 85	ร้อยละ 85	ร้อยละ 85							

5	โครงการส่งเสริมการคัดแยกและเพิ่มมูลค่าวัสดุรีไซเคิลสู่การเป็นธนาคารวัสดุรีไซเคิล	<p>1. เพื่อจัดอบรมให้ความรู้แก่ชุมชนในการคัดแยกขยะเพื่อนำไปสู่การจัดตั้งธนาคารขยะในชุมชน</p> <p>2. เพื่ออบรมให้ความรู้แก่ประชาชนในการเพิ่มมูลค่าวัสดุรีไซเคิล</p> <p>3. เพื่อให้นักศึกษาที่เข้าร่วมได้นำความรู้เรื่องการคัดแยกขยะและการเพิ่มมูลค่าวัสดุรีไซเคิลไปใช้ปฏิบัติได้จริง</p>	<p>1. จำนวนผู้เข้าร่วมโครงการ</p> <p>2. ความพึงพอใจผู้เข้าร่วมโครงการ</p>	ร้อยละ 80	ร้อยละ 80	ร้อยละ 80	ร้อยละ 80	ร้อยละ 80	ชุมชน	50,000	50,000	50,000	50,000	50,000	คณะวิทยาศาสตร์และเทคโนโลยี
6	โครงการความร่วมมือกับเครือข่ายภายในประเทศ	<p>เพื่อให้เกิดความร่วมมือกับเครือข่ายที่คณะศิลปกรรมศาสตร์ ได้ทำความร่วมมือทางวิชาการ ในปีการศึกษา 2560 และจัดกิจกรรมตามข้อตกลงร่วมกับชุมชน</p>	<p>1. ร้อยละของเครือข่ายที่มีผลผลิตที่เป็นประโยชน์ต่อมหาวิทยาลัย</p> <p>2. จำนวนเครือข่ายที่มีส่วนร่วมในการพัฒนาคณะศิลปกรรมศาสตร์</p>	100	100	100	100	100	นักศึกษา 50 คน	10,000	10,000	10,000	10,000	10,000	คณะศิลปกรรมศาสตร์

7	โครงการ ถ่ายทอดความรู้ สู่ชุมชน	1. ส่งเสริมและสนับสนุนให้ ถ่ายทอดองค์ความรู้จาก งานวิจัยให้เกิดประโยชน์ กับชุมชน 2. เพื่อให้นักศึกษาและ บุคลากรได้รับได้รับความรู้ และความเข้าใจ	1. ร้อยละของ ความพึงพอใจของ ผู้รับบริการ	5	5	5	5	5	1. ชุมชน 2. นักศึกษา	30,000	30,000	20,000	20,000	20,000	วิทยาลัย นวัตกรรมการ
			2. ร้อยละของ ความรู้และความ เข้าใจของ ผู้รับบริการ	5	5	5	5	5							
			3. ร้อยละของการ นำองค์ความรู้ไปใช้ ประโยชน์	85	85	85	85	85							
8	กิจกรรมสาน สัมพันธ์กับชุมชน	1. เพื่อส่งเสริมและ สนับสนุนให้เครือข่ายมี ส่วนในการพัฒนาและเกิด ผลผลิตที่เป็นประโยชน์กับ มหาวิทยาลัยอย่างเป็นทางการ รูปธรรม	1. จำนวนเครือข่าย ที่มีส่วนร่วมในการ พัฒนา มหาวิทยาลัย (จำนวน)	1	1	1	1	1	สมาคม วิชาชีพ	33,600	33,600	33,600	33,600	33,600	วิทยาลัย นานาชาติ
			2. ร้อยละของ กิจกรรมที่ เครือข่ายมีส่วน ร่วม	50	60	70	80	90							

9	โครงการถ่ายทอดความรู้เพิ่มรายได้ ขยายช่องทางจำหน่ายสู่ชุมชน จ.สมุทรสงคราม	1.เพื่อให้เครือข่ายมีส่วนร่วมในการพัฒนาและเกิดความสัมพันธ์ที่ดีกับมหาวิทยาลัย	ระดับความสำเร็จของกระบวนการ/กลไกในการสร้างความสัมพันธ์และเชื่อมโยงกับเครือข่าย	5	5	5	5	5	ชุมชน	50,000	30,000	30,000	50,000	60,000	วิทยาลัยสหเวชศาสตร์
10	กิจกรรมพัฒนาองค์ความรู้ด้านสาธารณสุขและด้านสิ่งแวดล้อม	1.เพื่อเปิดโอกาสให้ชุมชนเข้ามามีส่วนร่วมในการพัฒนาวิทยาลัย 2.เพื่อส่งเสริมและพัฒนาด้านกายภาพของทางวิทยาลัยฯ	1.จำนวนชุมชนที่เข้ามามีส่วนร่วม	1	1	1	1	1	ชุมชน	50,000	50,000	50,000	50,000	50,000	วิทยาลัยโลจิสติกส์และซัพพลายเชน
11	โครงการเพิ่มจำนวนองค์ความรู้ในแหล่งเรียนรู้	เพื่อส่งเสริมและสนับสนุนให้เกิดกิจกรรมสร้างความสัมพันธ์ การมีส่วนร่วมในการพัฒนาและเกิดผลผลิตที่เป็นประโยชน์ของกลุ่มเครือข่ายอย่างเป็นรูปธรรม	จำนวนเครือข่ายที่มีส่วนร่วมในการพัฒนา มหาวิทยาลัย เป้าหมายหน่วยงานจัดการศึกษา	5	5	5	5	5	ชุมชน	10,000	10,000	10,000	10,000	110,000	วิทยาลัยภาพยนตร์ฯ

3) กลุ่มเครือข่ายสมาคมวิชาชีพ																
1.	โครงการความร่วมมือพัฒนาวิชาชีพครู	เพื่อส่งเสริมการให้เกิดกิจกรรมมีส่วนร่วมในการพัฒนาวิชาชีพครู	จำนวนกิจกรรมที่มีส่วนร่วมกับสมาคมวิชาชีพ	1	1	1	1	1	1	เครือข่าย	-	-	-	-	-	คณะครู ศาสตร์
2	การทำข้อตกลงความร่วมมือทางวิชาการ ระหว่างสาขาวิชาการบริหารทรัพยากรอาคาร คณะเทคโนโลยีอุตสาหกรรม มหาวิทยาลัยราชภัฏสวนสุนันทากับสมาคมการบริหารทรัพยากรอาคารแห่งประเทศไทย	1. เพื่อส่งเสริมความรู้ทางวิชาการให้กับนักศึกษา 2. เพื่อประโยชน์ในการพัฒนาและผลิตบุคลากรด้านการบริหารทรัพยากรอาคาร	1. จำนวนเครือข่ายที่มีส่วนร่วมในการพัฒนามหาวิทยาลัย	1	1	1	1	1	1	นักศึกษา	-	-	-	-	-	คณะ เทคโนโลยี อุตสาหกรรม
			2. ร้อยละนักศึกษาที่ได้ส่งเสริมหรือพัฒนาจากกลุ่มเครือข่าย	80	80	85	85	85								
3	กิจกรรมพัฒนาภาวะผู้นำนักศึกษา โดยกลุ่มเครือข่ายนายร้อยตำรวจ	1. เพื่อพัฒนาบุคลิกภาพสร้างภาวะความเป็นผู้นำให้กับนักศึกษา 2. เพื่อฝึกระเบียบวินัยสร้างความอดทน 3. เพื่อเป็นการเสริมสร้างการทำงานเป็นทีม และ	1. ระดับความพึงพอใจของเครือข่ายที่มีต่อการดำเนินกิจกรรมของมหาวิทยาลัย	≥3.5 1	≥3.51	≥3.51	≥3.5 1	≥3.51	1	นักศึกษา	-	-	-	-	-	คณะ มนุษยศาสตร์ และ สังคมศาสตร์

		ความสามัคคีในหมู่คณะ 4. เพื่อให้นักศึกษาได้รับความรู้ และทักษะที่สอดคล้องกับมาตรฐานวิชาชีพ	2. ร้อยละของนักศึกษาที่เข้าร่วมกิจกรรมและได้รับการพัฒนา	≥80	≥80	≥80	≥80	≥80							
			3. จำนวนเครือข่ายที่มีส่วนร่วมในการพัฒนามหาวิทยาลัย	≥1	≥1	≥1	≥1	≥1							
4	กิจกรรมฝึกประสบการณ์วิชาชีพโดยสมาคมโรงแรม	เพื่อส่งเสริมสนับสนุนให้นักศึกษาได้รับความรู้ และทักษะที่สอดคล้องกับมาตรฐานวิชาชีพ	1. ระดับความพึงพอใจของเครือข่ายที่มีต่อการดำเนินกิจกรรมของมหาวิทยาลัย	≥3.5 1	≥3.51	≥3.51	≥3.5 1	≥3.51	นักศึกษา	-	-	-	-	-	คณะมนุษยศาสตร์และสังคมศาสตร์
			2. จำนวนนักศึกษาที่เข้าร่วมฝึกประสบการณ์วิชาชีพ	≥10	≥10	≥10	≥10	≥10							
			3. จำนวนเครือข่ายที่มีส่วนร่วมในการพัฒนามหาวิทยาลัย	≥1	≥1	≥1	≥1	≥1							

5	โครงการพัฒนาศักยภาพด้านวิชาชีพแก่นักศึกษา คณะวิทยาการจัดการ	เพื่อส่งเสริมให้นักศึกษาได้รับการพัฒนาทักษะให้สอดคล้องกับมาตรฐานวิชาชีพ	1. จำนวนเครือข่ายที่มีส่วนร่วมในการพัฒนาคณะวิทยาการจัดการ	1 เครือข่าย	1 เครือข่าย	1 เครือข่าย	1 เครือข่าย	1 เครือข่าย	1.สมาคมวิชาชีพ 2.บุคลากรของคณะฯ 3.นักศึกษา	15,730	9,600	25,000	25,500	26,010	คณะวิทยาการจัดการ
			2. ร้อยละของเครือข่ายที่มีผลผลิตที่เป็นประโยชน์ต่อคณะวิทยาการจัดการ	ร้อยละ ละ 100	ร้อยละ ละ 100	ร้อยละ ละ 100	ร้อยละ ละ 100	ร้อยละ ละ 100							
			3. ร้อยละของนักศึกษาที่ได้รับการพัฒนาทักษะให้สอดคล้องกับมาตรฐานวิชาชีพ	ร้อยละ ละ 85	ร้อยละ ละ 85	ร้อยละ ละ 85	ร้อยละ ละ 85	ร้อยละ ละ 85							
6	โครงการขึ้นทะเบียนเป็นหน่วยงานจัดสอบมาตรฐานวิชาชีพให้กับผู้	เป็นแหล่งจัดสอบให้แก่ผู้ที่จะขอรับใบอนุญาตประกอบวิชาชีพวิทยาศาสตร์และเทคโนโลยีวิศวกรรม	1.ระดับความพึงพอใจของเครือข่ายที่มีต่อการดำเนินงานของมหาวิทยาลัย	\geq 3.51	\geq 3.51	\geq 3.51	\geq 3.51	\geq 3.51	สมาคมวิชาชีพ	256,000	256,000	256,000	256,000	256,000	คณะวิทยาศาสตร์และเทคโนโลยี

	ขอรับใบอนุญาตประกอบวิชาชีพวิทยาศาสตร์และเทคโนโลยีควบคุม สาขาการวิเคราะห์ผลกระทบสิ่งแวดล้อมด้านวิทยาศาสตร์และการควบคุมมลพิษ		2.จำนวนผู้เข้าร่วมอบรมใบอนุญาตประกอบวิชาชีพวิทยาศาสตร์และเทคโนโลยีควบคุม	10	20	30	40	50							
7	โครงการจัดกิจกรรมตามข้อตกลงความร่วมมือของเครือข่ายและท้องถิ่น	เพื่อให้เกิดความทางวิชาการระหว่างคณะศิลปกรรมศาสตร์ร่วมมือกับสมาคมวิชาชีพที่เกี่ยวข้อง โดยมีการจัดกิจกรรมให้กับนักศึกษา นักศึกษาสามารถนำความรู้มาพัฒนาตนเองได้	1. ร้อยละของเครือข่ายที่มีผลผลิตที่เป็นประโยชน์ต่อมหาวิทยาลัย 2. จำนวนเครือข่ายที่มีส่วนร่วมในการพัฒนาคณะศิลปกรรมศาสตร์	100	100	100	100	100	นักศึกษา 60 คน	20,000	20,000	20,000	20,000	20,000	คณะศิลปกรรมศาสตร์

8	โครงการการมีส่วนร่วมนของเครือข่ายและท้องถิ่นในการพัฒนามหาวิทยาลัย	เพื่อให้เกิดความทางวิชาการระหว่างคณะศิลปกรรมศาสตร์ร่วมมือกับสมาคมวิชาชีพที่เกี่ยวข้อง โดยมีการจัดกิจกรรมให้กับนักศึกษา นักศึกษาสามารถนำความรู้มาพัฒนาตนเองได้	1. ร้อยละของเครือข่ายที่มีผลผลิตที่เป็นประโยชน์ต่อมหาวิทยาลัย	100	100	100	100	100	นักศึกษา 60 คน	20,000	20,000	20,000	20,000	20,000	คณะศิลปกรรมศาสตร์
			2. จำนวนเครือข่ายที่มีส่วนร่วมในการพัฒนาคณะศิลปกรรมศาสตร์	5	5	5	5	5							
9	โครงการศึกษาดูงานในสถานประกอบการ	1. เพื่อให้ศึกษามีทักษะการปฏิบัติงานจริงในสาขาวิชาต่าง ๆ 2. เพื่อให้ศึกษามีความรู้ ความเข้าใจในการประกอบอาชีพ	1. ร้อยละของความพึงพอใจของผู้รับบริการ	85	85	85	85	85	1. นักศึกษา 2. บุคลากร	40,000	40,000	40,000	40,000	40,000	วิทยาลัย นวัตกรรมและ การจัดการ
			2. ร้อยละของความรู้และความเข้าใจของผู้รับบริการ	85	85	85	85	85							

10	กิจกรรมสานสัมพันธ์กับสมาคมวิชาชีพ	1. เพื่อส่งเสริมและสนับสนุนให้เครือข่ายมีส่วนในการพัฒนาและเกิดผลผลิตที่เป็นประโยชน์กับมหาวิทยาลัย อย่างเป็นรูปธรรม	1. จำนวนเครือข่ายที่มีส่วนร่วมในการพัฒนา มหาวิทยาลัย (จำนวน) 2. ร้อยละของกิจกรรมที่เครือข่ายมีส่วนร่วม	1	1	1	1	1	สมาคมวิชาชีพ	33,600	33,600	33,600	33,600	33,600	วิทยาลัยนานาชาติ
11	โครงการความร่วมมือทางวิชาการกับหน่วยงานในกำกับสมาคมวิชาชีพการแพทย์แผนไทยประยุกต์เขตพื้นที่สำนักงานสาธารณสุขจังหวัดสมุทรสงคราม	1. เพื่อให้เครือข่ายมีส่วนร่วมในการพัฒนาและเกิดความสัมพันธ์ที่ดีกับมหาวิทยาลัย 2. เพื่อความร่วมมือด้านการพัฒนาองค์ความรู้ วิจัย บุคลากร ระบบบริการ เครือข่ายความร่วมมือทางวิชาชีพ	ร้อยละของเครือข่ายที่มีการดำเนินการอย่างต่อเนื่อง	4.53	≥ 65	≥ 75	≥ 80	≥ 85	นักศึกษา	20,000	20,000	30,000	30,000	50,000	วิทยาลัยสหเวชศาสตร์

12	กิจกรรมพัฒนาองค์ความรู้ด้านสาธารณสุขและด้านสิ่งแวดล้อม	1. เพื่อเปิดโอกาสให้ชุมชนเข้ามามีส่วนร่วมในการพัฒนาวิทยาลัย 2. เพื่อส่งเสริมและพัฒนาด้านกายภาพของทางวิทยาลัยฯ	1. จำนวนชุมชนที่เข้ามามีส่วนร่วม	1	1	1	1	1	ชุมชน	50,000	50,000	50,000	50,000	50,000	วิทยาลัยโลจิสติกส์และซัพพลายเชน
13	โครงการสหกิจศึกษา ปีการศึกษา 2561	เพื่อส่งเสริมและสนับสนุนให้เกิดกิจกรรมสร้าง ความสัมพันธ์ การมีส่วนร่วมในการพัฒนาและเกิดผลผลิตที่เป็นประโยชน์ของกลุ่ม เครือข่ายอย่างเป็นรูปธรรม	ร้อยละของเครือข่ายที่มีผลผลิตที่เป็นประโยชน์ต่อมหาวิทยาลัย	100	100	100	100	100	เครือข่ายสมาคมวิชาชีพ	30,000	30,000	30,000	30,000	30,000	วิทยาลัยภาพยนตร์ฯ

4) กลุ่มเครือข่ายผู้ประกอบการ

1	โครงการความร่วมมือการฝึกประสบการณ์วิชาชีพครู	1. เพื่อการจัดส่งนักศึกษาเข้าฝึกประสบการณ์วิชาชีพครู	จำนวนนักศึกษาที่	300	300	350	350	400		-	-	-	-	-	คณะครู คณาจารย์
2	โครงการกิจกรรมตามข้อตกลงความร่วมมือกับเครือข่าย	1. เพื่อส่งเสริมให้เกิดกิจกรรมตามข้อตกลงความร่วมมือกับเครือข่ายอย่างต่อเนื่อง	จำนวนกิจกรรมตามข้อตกลงความร่วมมือ	1	1	1	1	1		-	-	-	-	-	คณะครู คณาจารย์

3	<p>การทำข้อตกลงความร่วมมือทางวิชาการ ระหว่าง สาขาวิชาการ บริหารทรัพยากร อากาศ คณะ เทคโนโลยี อุตสาหกรรม มหาวิทยาลัยราช ภัฏสวนสุนันทา กับ บริษัท พลัส พร็อพเพอร์ตี้ จำกัด</p>	<p>1. เพื่อส่งเสริมความรู้ทาง วิชาการให้กับนักศึกษา 2. เพื่อประโยชน์ในการ พัฒนาและผลิตบุคลากร ด้านการบริหารทรัพยากร อากาศ</p>	<p>1. จำนวนเครือข่าย ที่มีส่วนร่วมในการ พัฒนา มหาวิทยาลัย 2. ร้อยละนักศึกษา ที่ได้ส่งเสริมหรือ พัฒนาจากกลุ่ม เครือข่าย</p>	1	1	1	1	1	นักศึกษาฝึก ประสบการ ณ์วิชาชีพ	-	-	-	-	-	คณะ เทคโนโลยี อุตสาหกรรม
4	<p>การทำข้อตกลงความร่วมมือทาง วิชาการ ระหว่าง สาขาวิชาการ</p>	<p>1. เพื่อพัฒนางานด้าน วิชาการและสหกิจศึกษา ของนักศึกษาหลักสูตร วิทยาศาสตร์บัณฑิต</p>	<p>1. จำนวนเครือข่าย ที่มีส่วนร่วมในการ พัฒนา มหาวิทยาลัย</p>	1	1	1	1	1	นักศึกษาฝึก ประสบการ ณ์วิชาชีพ	-	-	-	-	-	คณะ เทคโนโลยี อุตสาหกรรม

	บริหารทรัพยากร อาคาร คณะ เทคโนโลยี อุตสาหกรรม มหาวิทยาลัยราช ภัฏสวนสุนันทา กับ บริษัท พร้อม เทคโนโลยี จำกัด	2. เพื่อมุ่งเพิ่มศักยภาพและ ประสิทธิภาพของบุคลากร และส่งเสริมคุณภาพ บัณฑิต อันก่อให้เกิด ประโยชน์สูงสุดทั้งในเชิง วิชาการ	2. ร้อยละนักศึกษา ที่ได้ส่งเสริมหรือ พัฒนาจากกลุ่ม เครือข่าย	80	80	85	85	85							
5	โครงการสร้าง เครือข่ายสถานที่ ฝึกประสบการณ์ วิชาชีพ สหกิจ ศึกษา และผู้ใช้ บัณฑิต	1.เพื่อพัฒนางานด้าน วิชาการและสหกิจศึกษา ของนักศึกษาหลักสูตร วิทยาศาสตร์บัณฑิต 2. เพื่อมุ่งเพิ่มศักยภาพและ ประสิทธิภาพของบุคลากร และส่งเสริมคุณภาพ บัณฑิต อันก่อให้เกิด ประโยชน์สูงสุดทั้งในเชิง วิชาการ	1. จำนวน เครือข่ายที่มีส่วน ร่วมในการพัฒนา มหาวิทยาลัย	1	1	1	1	1	นักศึกษา ฝึก ประสบการณ์ วิชาชีพ	10,000	10,000	10,000	10,000	10,000	คณะ เทคโนโลยี อุตสาหกรรม
6	กิจกรรมปัจฉิม นิเทศ	1.เพื่อเตรียมความพร้อมให้ นักศึกษาก่อนการทำงาน เมื่อสำเร็จการศึกษา 2.เพื่อให้ นักศึกษาได้ แนวทางในการพัฒนา	1.ระดับความพึง พอใจของเครือข่าย ที่มีต่อการดำเนิน กิจกรรมของ มหาวิทยาลัย	≥ 3.5 1	≥ 3.51	≥ 3.51	≥ 3.5	≥ 3.51	นักศึกษาชั้น ปีที่ 4 ที่คาด ว่าจำสำเร็จ การศึกษา	50,000	50,000	50,000	50,000	50,000	คณะ มนุษยศาสตร์ และ สังคมศาสตร์

		ตนเองให้อยู่ในสังคมได้ อย่างมีประสิทธิภาพ 3.เพื่อให้ นักศึกษามีความ พร้อมในการก้าวสู่วิชาชีพ	2.จำนวน ผู้ประกอบการที่ เข้าเปิดรับสมัคร งานหรือฝึกอาชีพ	≥1	≥1	≥1	≥1	≥1							
			3.จำนวนเครือข่าย ที่มีส่วนร่วมในการ พัฒนา มหาวิทยาลัย	≥1	≥1	≥1	≥1	≥1							
7	โครงการพัฒนา นักศึกษาให้ พร้อมสำหรับ การประกอบ อาชีพในอนาคต	เพื่อส่งเสริมนักศึกษาให้ ได้รับองค์ความรู้เกี่ยวกับ แนวทางการประกอบ อาชีพ	1. จำนวนเครือข่าย ที่มีส่วนร่วมในการ พัฒนาคณะ วิทยาการจัดการ	1 เครือข่าย	1 เครือข่าย	1 เครือข่าย	1 เครือข่าย	1 เครือข่าย	1.ผู้ประกอบ การ 2.อาจารย์ 3.นักศึกษา	13,075	ไม่ใช้งบประมาณ	28,000	28,560	29,131	คณะวิทยาการ จัดการ
			2. ร้อยละของ เครือข่ายที่มี ผลผลิตที่เป็น ประโยชน์ต่อคณะ วิทยาการจัดการ	ร้อยละ 100	ร้อยละ 100	ร้อยละ 100	ร้อยละ 100	ร้อยละ 100							
			3. ร้อยละของ นักศึกษาที่ได้รับ องค์ความรู้ เกี่ยวกับแนว ทางการประกอบ อาชีพ	ร้อยละ 85	ร้อยละ 85	ร้อยละ 85	ร้อยละ 85	ร้อยละ 85							

8	กิจกรรมรับนักศึกษา สาขาวิชา วิทยาการคอมพิวเตอร์เข้าฝึกประสบการณ์วิชาชีพ	1. เพื่อส่งเสริมการฝึกปฏิบัติงาน การพัฒนาความรู้และเพิ่มพูนทักษะในการปฏิบัติงานวิจัยของนักศึกษา	จำนวนนักศึกษาที่ได้เข้ารับการฝึกปฏิบัติงานของสาขาวิชาวิทยาการคอมพิวเตอร์	2	3	4	4	4	เครือข่ายผู้ประกอบการ	-	-	-	-	-	คณะวิทยาศาสตร์และเทคโนโลยี
9	โครงการพัฒนาและปรับปรุงระบบบริหารจัดการเครือข่าย	เพื่อให้เกิดความร่วมมือกับเครือข่ายที่คณะศิลปกรรมศาสตร์ ได้ทำความร่วมมือทางวิชาการ ในปีการศึกษา 2560 และจัดกิจกรรมตามข้อตกลง	1. ร้อยละของเครือข่ายที่มีผลผลิตที่เป็นประโยชน์ต่อมหาวิทยาลัย 2. จำนวนเครือข่ายที่มีส่วนร่วมในการพัฒนาคณะศิลปกรรมศาสตร์	100	100	100	100	100	นักศึกษา 40 คน	10,000	10,000	10,000	10,000	10,000	คณะศิลปกรรมศาสตร์
				5	5	5	5	5							
10	โครงการแลกเปลี่ยนเรียนรู้จากผู้ประกอบการสู่วิทยาลัย	1. เพื่อให้ให้นักศึกษาเรียนรู้ในสถานประกอบการ เกี่ยวกับการให้บริการในการประกอบอาชีพ	จำนวนสถานประกอบการ	1	1	1	2	2	1.นักศึกษา 2.บุคลากร	-	-	-	-	-	วิทยาลัยนวัตกรรมและการจัดการ

11	กิจกรรมสานสัมพันธ์กับสถานประกอบการ	1. เพื่อส่งเสริมและสนับสนุนให้เครือข่ายมีส่วนร่วมในการพัฒนาและเกิดผลผลิตที่เป็นประโยชน์กับมหาวิทยาลัยอย่างเป็นรูปธรรม	1. จำนวนเครือข่ายที่มีส่วนร่วมในการพัฒนามหาวิทยาลัย (จำนวน) 2. ร้อยละของกิจกรรมที่เครือข่ายมีส่วนร่วม	1 50	2 60	2 70	3 80	4 90	สถานประกอบการ	33,600	33,600	33,600	33,600	33,600	วิทยาลัยนานาชาติ
12	โครงการส่งเสริมความร่วมมือทางวิชาการ ผลิตบัณฑิต วิจัย และบริการวิชาการ กับโรงพยาบาลสมุทรสาคร	1. เพื่อให้เครือข่ายมีส่วนร่วมในการพัฒนาและเกิดความสัมพันธ์ที่ดีกับมหาวิทยาลัย 2. เพื่อความร่วมมือด้านการพัฒนาองค์ความรู้ วิจัย บุคลากร ระบบบริการ เครือข่ายความร่วมมือทางวิชาชีพ	ร้อยละของเครือข่ายที่มีการดำเนินการอย่างต่อเนื่อง	4.53	≥ 65	≥ 75	≥ 80	≥ 85	นักศึกษา	300,000	20,000	20,000	30,000	50,000	วิทยาลัยสหเวชศาสตร์
13	โครงการพัฒนาให้ความรู้การติดตามการขนส่งด้วยระบบ Global Positioning System (GPS)	1. เพื่อสร้างความรู้ความเข้าใจของระบบบอกพิกัดผ่านดาวเทียม GPS	1. จำนวนเครือข่ายที่เข้ามามีส่วนร่วม 2. ระดับความรู้ความเข้าใจเรื่องการใช้ระบบการขนส่ง	2 3.71	2 3.71	2 4.00	2 4.31	2 4.51	เครือข่าย, นักศึกษา	30,000	30,000	30,000	30,000	30,000	วิทยาลัยโลจิสติกส์และซัพพลายเชน

14	โครงการฝึก ประสบการณ์ วิชาชีพ ปี การศึกษา 2561	เพื่อส่งเสริมและสนับสนุน ให้เกิดกิจกรรมสร้าง ความสัมพันธ์ การมีส่วนร่วมใน การพัฒนาและเกิดผลผลิต ที่เป็นประโยชน์ของกลุ่ม เครือข่ายอย่างเป็นรูปธรรม	ร้อยละของ เครือข่ายที่มี ผลผลิตที่เป็น ประโยชน์ต่อ มหาวิทยาลัย เป้าหมาย	100	100	100	100	100	เครือข่าย ผู้ประกอบการ	30,000	30,000	30,000	30,000	30,000	วิทยาลัย ภาพยนตร์ฯ
----	---	--	--	-----	-----	-----	-----	-----	---------------------------	--------	--------	--------	--------	--------	-----------------------

5) กลุ่มเครือข่ายมหาวิทยาลัยต่างประเทศ

1.	โครงการความ ร่วมมือกับ ต่างประเทศ	เพื่อพัฒนาหลักสูตรและ การจัดการเรียนการสอน ระหว่างมหาวิทยาลัยที่ทำ ข้อตกลงร่วมกัน	ร้อยละความสำเร็จ ของข้อตกลงความ ร่วมมือเครือข่าย ต่างประเทศ	50	50	50	50	50		-	300,000	300,000	300,000	300,000	คณะครุ ศาสตร์
2	ทำความร่วมมือ กับ มหาวิทยาลัย Chiba University (Japan)	1. เพื่อส่งเสริมและ สนับสนุนให้คณะ ดำเนินการภายใต้ข้อตกลง ความร่วมมือด้าน การศึกษาและวิจัยกับ เครือข่ายต่างประเทศ 2. เพื่อส่งเสริมและ สนับสนุนให้คณะมีการ แลกเปลี่ยนบุคลากรและ นักศึกษากับเครือข่าย ต่างประเทศ	1. ร้อยละ ความสำเร็จของ การดำเนิน กิจกรรมโครงการ ภายใต้ข้อตกลง ความร่วมมือด้าน การศึกษาและวิจัย 2. ระดับความพึง พอใจของเครือข่าย ที่มีต่อการดำเนิน กิจกรรมของ มหาวิทยาลัย	ร้อย ละ 80	ร้อย ละ 80	ร้อย ละ 85	ร้อยละ 85	ร้อย ละ 90	บุคลากร และ นักศึกษา แลกเปลี่ยน			100,000	100,000	100,000	คณะ เทคโนโลยี อุตสาหกรรม

3	<p>ทำความร่วมมือกับ UPM Malaysia</p>	<p>1. เพื่อส่งเสริมและสนับสนุนให้คณะดำเนินการภายใต้ข้อตกลงความร่วมมือด้านการศึกษาระหว่างประเทศไทยและวิจัยกับเครือข่ายต่างประเทศ</p> <p>2. เพื่อส่งเสริมและสนับสนุนให้คณะมีการแลกเปลี่ยนบุคลากรและนักศึกษาเกี่ยวกับเครือข่ายต่างประเทศ</p>	<p>1. ร้อยละความสำเร็จของการดำเนินการกิจกรรมโครงการภายใต้ข้อตกลงความร่วมมือด้านการศึกษาระหว่างประเทศไทย</p> <p>2. ระดับความพึงพอใจของเครือข่ายที่มีต่อการดำเนินการกิจกรรมของมหาวิทยาลัย</p>	<p>ร้อยละ 80</p>	<p>ร้อยละ 80</p>	<p>ร้อยละ 100</p>	<p>ร้อยละ 100</p>	<p>ร้อยละ 100</p>	<p>บุคลากรและนักศึกษาแลกเปลี่ยน</p>			<p>100,000</p>	<p>100,000</p>	<p>100,000</p>	<p>คณะเทคโนโลยีอุตสาหกรรม</p>
4	<p>ทำความร่วมมือกับ University of Malaya (Malaysia)</p>	<p>1. เพื่อส่งเสริมและสนับสนุนให้คณะดำเนินการภายใต้ข้อตกลงความร่วมมือด้านการศึกษาระหว่างประเทศไทยและวิจัยกับเครือข่ายต่างประเทศ</p> <p>2. เพื่อส่งเสริมและสนับสนุนให้คณะมีการแลกเปลี่ยนบุคลากรและนักศึกษาเกี่ยวกับเครือข่ายต่างประเทศ</p>	<p>1. ร้อยละความสำเร็จของการดำเนินการกิจกรรมโครงการภายใต้ข้อตกลงความร่วมมือด้านการศึกษาระหว่างประเทศไทย</p> <p>2. ระดับความพึงพอใจของเครือข่ายที่มีต่อการดำเนินการกิจกรรมของมหาวิทยาลัย</p>	<p>ร้อยละ 80</p>	<p>ร้อยละ 80</p>	<p>ร้อยละ 85</p>	<p>ร้อยละ 85</p>	<p>ร้อยละ 90</p>	<p>บุคลากรและนักศึกษาแลกเปลี่ยน</p>			<p>100,000</p>	<p>100,000</p>	<p>100,000</p>	<p>คณะเทคโนโลยีอุตสาหกรรม</p>

5	<p>ทำความร่วมมือกับ Wenzao Ursuline University of Languages (Taiwan)</p>	<p>1. เพื่อส่งเสริมและสนับสนุนให้คณะดำเนินการภายใต้ข้อตกลงความร่วมมือด้านการศึกษาและวิจัยกับเครือข่ายต่างประเทศ</p> <p>2. เพื่อส่งเสริมและสนับสนุนให้คณะมีการแลกเปลี่ยนบุคลากรและนักศึกษากับเครือข่ายต่างประเทศ</p>	<p>1. ร้อยละความสำเร็จของการดำเนินการภายใต้ข้อตกลงความร่วมมือด้านการศึกษาและวิจัย</p> <p>2. ระดับความพึงพอใจของเครือข่ายที่มีต่อการดำเนินการของมหาวิทยาลัย</p>	<p>ร้อยละ</p> <p>ละ</p> <p>80</p>	<p>ร้อยละ</p> <p>ละ</p> <p>80</p>	<p>ร้อยละ</p> <p>ละ</p> <p>85</p>	<p>ร้อยละ</p> <p>ละ</p> <p>85</p>	<p>ร้อยละ</p> <p>ละ</p> <p>90</p>	<p>บุคลากรและนักศึกษาแลกเปลี่ยน</p>			200,000	200,000	200,000	<p>คณะเทคโนโลยีอุตสาหกรรม</p>
6	<p>กิจกรรมการจัดการศึกษาสำหรับนักศึกษา มหาวิทยาลัย นอร์มอลยูนิเวอร์ซิตี</p>	<p>1. เพื่อเปิดการเรียนการสอนและผลิตบัณฑิตในหลักสูตรศิลปศาสตรบัณฑิต เรียนเป็นภาษาไทย และได้รับ 2 ปริญญา จากมหาวิทยาลัยราชภัฏสวนสุนันทาและจากมหาวิทยาลัยนอร์มอลยูนิเวอร์ซิตี</p>	<p>1. ระดับความพึงพอใจของเครือข่ายที่มีต่อการดำเนินการของมหาวิทยาลัย</p> <p>2. จำนวนเครือข่ายที่มีส่วนร่วมในการพัฒนา มหาวิทยาลัย</p>	<p>≥3.5</p> <p>1</p>	<p>≥3.51</p>	<p>≥3.51</p>	<p>≥3.5</p> <p>1</p>	<p>≥3.51</p>	<p>นักศึกษา</p>	-	-	-	-	-	<p>คณะมนุษยศาสตร์และสังคมศาสตร์</p>

		<p>2.เพื่อให้มีการแลกเปลี่ยนนักศึกษาของทั้งสองมหาวิทยาลัยโดยนักศึกษาเรียน 2 ปี ที่มหาวิทยาลัยนอร์มอลยูนิเวอร์ซิตีและอีก 2 ปี เรียนที่มหาวิทยาลัยราชภัฏสวนสุนันทา</p> <p>3.สร้างความร่วมมือและแลกเปลี่ยนทางวิชาการและการสร้างเครือข่ายระหว่างประเทศ</p>	<p>3.จำนวนนักศึกษาที่ได้แลกเปลี่ยน</p>	≥30	≥30	≥30	≥30	≥30								
7	กิจกรรมฝึกประสบการณ์วิชาชีพต่างประเทศ	<p>เพื่อส่งเสริมสนับสนุนให้นักศึกษาได้รับความรู้ และทักษะที่สอดคล้องกับมาตรฐานวิชาชีพ</p>	<p>1.ระดับความพึงพอใจของเครือข่ายที่มีต่อการดำเนินกิจกรรมของมหาวิทยาลัย</p>	≥3.5 1	≥3.51	≥3.51	≥3.5 1	≥3.51	นักศึกษา	-	-	-	-	-	-	คณะ มนุษยศาสตร์ และ สังคมศาสตร์
			<p>2.จำนวนนักศึกษาที่เข้าร่วมฝึกประสบการณ์วิชาชีพต่างประเทศ</p>	≥2	≥2	≥2	≥2	≥2								
			<p>3.จำนวนเครือข่ายที่มีส่วนร่วมในการพัฒนา มหาวิทยาลัย</p>	≥1	≥1	≥1	≥1	≥1								

8	กิจกรรมส่งนักศึกษาแลกเปลี่ยนภาษาและวัฒนธรรมญี่ปุ่น	1. เพื่อส่งเสริมความร่วมมือทางวิชาการระหว่างมหาวิทยาลัยกับมหาวิทยาลัยต่างประเทศ 2. เพื่อให้ นักศึกษามีโอกาสแลกเปลี่ยนประสบการณ์การเรียนรู้ทางวิชาการ ภาษา และวัฒนธรรม	1. จำนวนนักศึกษาที่ไปแลกเปลี่ยนการเรียนรู้ทางวิชาการ ภาษา และวัฒนธรรม 2. จำนวนเครือข่ายที่มีส่วนร่วมในการพัฒนา มหาวิทยาลัย	≥2	≥2	≥2	≥2	≥2	นักศึกษา	-	-	-	-	-	คณะมนุษยศาสตร์และสังคมศาสตร์
9	โครงการอบรมระยะสั้น ตามข้อตกลงความร่วมมือระหว่างมหาวิทยาลัยราชภัฏสวนสุนันทากับ Dong Ah Institute of Media and Art ประเทศสาธารณรัฐเกาหลี	1. เพื่อให้ นักศึกษาได้มีโอกาสในการเสริมสร้างประสบการณ์ ด้านการอบรมด้านการผลิตสื่อบันเทิงในต่างประเทศ 2. เพื่อให้ นักศึกษาได้ฝึกทักษะการใช้ภาษาที่สองในการปฏิบัติงานกับบุคลากรต่างชาติ 3. เพื่อให้ นักศึกษาเกิดแรงบันดาลใจในการสร้างสรรค์ผลงานด้านสื่อบันเทิงแบบข้ามวัฒนธรรม	1. จำนวนเครือข่ายที่มีส่วนร่วมในการพัฒนาคณะวิทยาการจัดการ 2. ร้อยละของเครือข่ายที่มีผลผลิตที่เป็นประโยชน์ต่อคณะวิทยาการจัดการ 3. จำนวนนักศึกษาในกลุ่มสาขาวิชา นิเทศศาสตร์ ผู้เข้าร่วมโครงการ	1 เครือข่าย	1 เครือข่าย	1 เครือข่าย	1 เครือข่าย	1 เครือข่าย	1. เครือข่ายมหาวิทยาลัยต่าง ประเทศ 2. นักศึกษา	1,000,000	1,000,000	2,200,000	2,244,000	2,288,880	คณะวิทยาการจัดการจัดการ

10	โครงการ ความร่วมมือ ทางวิจัย และวิชาการ กับ ม.ต่างประเทศ	1. สร้างความร่วมมือทาง วิจัยและวิชาการ ตลอดจน การแลกเปลี่ยนนักศึกษา และบุคลากร	จำนวนนักศึกษาที่ ได้แลกเปลี่ยน	2	2	2	2	2	เครือข่าย มหาวิทยาลัย ต่างประเทศ	300,000	300,000	300,000	300,000	300,000	คณะ วิทยาศาสตร์ และเทคโนโลยี
11	โครงการความม ร่วมมือกับ เครือข่าย ต่างประเทศ	เพื่อให้เกิดความร่วมมือกับ เครือข่ายต่างประเทศที่ คณะศิลปกรรมศาสตร์ ได้ ทำความร่วมมือทาง วิชาการ และจัดกิจกรรม ตามข้อตกลงที่เป็น ประโยชน์ต่อการพัฒนา นักศึกษาและมหาวิทยาลัย	1. ร้อยละของ เครือข่ายที่มี ผลผลิตที่เป็น ประโยชน์ต่อ มหาวิทยาลัย	100	100	100	100	100	นักศึกษา 30 คน	340,000	130,000	100,000	100,000	100,000	คณะ ศิลปกรรม ศาสตร์
			2. จำนวนเครือข่าย ที่มีส่วนร่วมในการ พัฒนาคณะ ศิลปกรรมศาสตร์	5	5	5	5	5							
12	โครงการร่วมจัด กิจกรรมทาง วิชาการร่วมกับ เครือข่าย (Chihlee University of Technology)	เพื่อให้เกิดกิจกรรมความ ร่วมมือทางวิชาการหรือ งานวิจัยกับเครือข่าย	ร้อยละของ บุคลากรที่เข้าร่วม โครงการทาง วิชาการ	ร้อยละ ≥ 40	ร้อยละ ≥ 40	ร้อยละ ≥ 40	ร้อยละ ≥ 40	ร้อยละ ≥ 40	(Chihlee University of Technology)	500,000	500,000	500,000	500,000	500,000	วิทยาลัย นวัตกรรมและ การจัดการ

13	กิจกรรมสานสัมพันธ์กับสถาบันการศึกษาต่างประเทศ	1. เพื่อส่งเสริมและสนับสนุนให้เครือข่ายมีส่วนในการพัฒนาและเกิดผลผลิตที่เป็นประโยชน์กับมหาวิทยาลัยอย่างเป็นรูปธรรม	1. จำนวนเครือข่ายที่มีส่วนร่วมในการพัฒนามหาวิทยาลัย (จำนวน) 2. ร้อยละของกิจกรรมที่เครือข่ายมีส่วนร่วม	1 50	3 60	6 70	10 80	15 90	สมาคมวิชาชีพ	33,600	33,600	33,600	33,600	33,600	วิทยาลัยนานาชาติ
14	โครงการความร่วมมือทางวิชาการและศิลปวัฒนธรรมกับวิทยาลัยชุมชนเหวินลำสาธารณรัฐสังคมนิยมเวียดนาม	1. เพื่อให้เครือข่ายมีส่วนร่วมในการพัฒนาและเกิดความสัมพันธ์ที่ดีกับมหาวิทยาลัย 2. เพื่อขยายความร่วมมือด้านการพัฒนาองค์ความรู้ วิจัย บุคลากร ระบบบริการ เครือข่ายมหาวิทยาลัยต่างประเทศ	ร้อยละของเครือข่ายที่มีการจัดกิจกรรมร่วมกับมหาวิทยาลัย	4.53	≥ 65	≥ 75	≥ 80	≥ 85	นักศึกษา/อาจารย์	500,000	200,000	200,000	500,000	500,000	วิทยาลัยสหเวชศาสตร์

15	โครงการความร่วมมือทางวิชาการและศิลปวัฒนธรรมกับมหาวิทยาลัย การแพทย์แผนจีนเทียบเงิน	1. เพื่อให้เครือข่ายมีส่วนร่วมในการพัฒนาและเกิดความสัมพันธ์ที่ดีกับมหาวิทยาลัย 2. เพื่อขยายความร่วมมือด้านการพัฒนาองค์ความรู้ วิจัย บุคลากร ระบบ บริการ เครือข่าย มหาวิทยาลัยต่างประเทศ	ร้อยละของเครือข่ายที่มีการจัดกิจกรรมร่วมกับมหาวิทยาลัย	4.53	≥ 65	≥ 75	≥ 80	≥ 85	นักศึกษา/อาจารย์						วิทยาลัยสหเวชศาสตร์
16	กิจกรรมแลกเปลี่ยนอาจารย์ผู้สอนระหว่าง 2 มหาวิทยาลัย	1. เพื่อร่วมกันในการพัฒนานักศึกษาระหว่าง 2 มหาวิทยาลัย	1.จำนวนอาจารย์ที่ได้แลกเปลี่ยน	2	2	2	2	2	อาจารย์ที่แลกเปลี่ยน	300,000	300,000	300,000	300,000	300,000	วิทยาลัยโลจิสติกส์และซัพพลายเชน
17	มหาวิทยาลัยเชิงดู, ประเทศสาธารณรัฐประชาชนจีน	เพื่อส่งเสริมและสนับสนุนให้เกิดกิจกรรมสร้างความสัมพันธ์ การมีส่วนร่วมในการพัฒนาและเกิดผลผลิตที่เป็นประโยชน์ของกลุ่มเครือข่ายอย่างเป็นรูปธรรม	จำนวนเครือข่ายที่มีส่วนร่วมในการพัฒนา มหาวิทยาลัย เป้าหมายหน่วยงานจัดการศึกษา	5	5	5	5	5	เครือข่ายมหาวิทยาลัยต่างประเทศ	50,000	50,000	50,000	50,000	150,000	วิทยาลัยภาพยนตร์ฯ

2.5.4 แผนปฏิบัติการด้านการสร้างความสัมพันธ์กับเครือข่าย ประจำปีงบประมาณ พ.ศ.2561

กิจกรรม/โครงการ	วัตถุประสงค์โครงการ	ตัวชี้วัดความสำเร็จ	เป้าหมายของตัวชี้วัด	กลุ่มเป้าหมาย	ระยะเวลาดำเนินงาน	งบประมาณ	ผู้รับผิดชอบ	
1) กลุ่มเครือข่ายศิษย์เก่า								
1	โครงการความร่วมมือเพื่อการพัฒนาเครือข่ายศิษย์เก่า:โครงการจัดงานคืนสู่เหย้าชาวครุศาสตร์ ครั้งที่ 1	เพื่อสร้างความสัมพันธ์ที่ดีและระดมทุนจากศิษย์เก่า	1.จำนวนเครือข่ายที่มีส่วนร่วมในการพัฒนา คณะครุศาสตร์	1 เครือข่าย	ศิษย์เก่า	เมษายน 62	80,000	คณะครุศาสตร์
			2.จำนวนทุน	1 ทุน				
2	โครงการสร้างความสัมพันธ์ระหว่างศิษย์เก่าและศิษย์ปัจจุบัน คณะเทคโนโลยีอุตสาหกรรม	1.เพื่อให้ศิษย์เก่า ศิษย์ปัจจุบันได้เพิ่มพูนความรู้ความสามารถเพื่อนำไปพัฒนาตนเอง พัฒนาสู่ชุมชน สังคม และประเทศชาติอย่างต่อเนื่อง 2.เพื่อให้ศิษย์เก่าได้กลับมาคณะฯ และเป็นตัวอย่างที่ดีให้กับรุ่นน้องในการพัฒนาการเรียน การวิจัย 3.เพื่อสร้างความรัก ความสามัคคีระหว่างศิษย์เก่า และศิษย์ปัจจุบัน	1.ระดับความพึงพอใจของเครือข่ายที่มีต่อการดำเนินกิจกรรมของคณะเทคโนโลยีอุตสาหกรรม	3.51	อาจารย์ บุคลากร ศิษย์เก่า และศิษย์ปัจจุบัน	ตุลาคม 2561 – กันยายน 2562	150,000	คณะเทคโนโลยีอุตสาหกรรม
			2.ร้อยละของศิษย์เก่าที่เข้ามามีส่วนร่วมกิจกรรมในคณะ	60				
3	กิจกรรมผูกสัมพันธ์ศิษย์เก่า	1.เพื่อให้ศิษย์เก่ามีส่วนร่วมในการพัฒนา มหาวิทยาลัย 2.เพื่อระดมทุนการศึกษาจากศิษย์เก่าและนำมามอบให้แก่นักศึกษา	1.ระดับความพึงพอใจของเครือข่ายที่มีต่อการดำเนินกิจกรรมของมหาวิทยาลัย	≥3.51	นักศึกษา/ศิษย์เก่า/ภาคส่วน	ตุลาคม 2561 – สิงหาคม 2562	50,000	คณะมนุษยศาสตร์และสังคมศาสตร์

			2.จำนวนทุนการศึกษา จากศิษย์เก่า	≥2				
			3จำนวนเครือข่ายที่มี ส่วนร่วมในการพัฒนา มหาวิทยาลัย	≥1				
4	โครงการคืนสู่เหย้า คณะวิทยาการ จัดการ	เพื่อส่งเสริมศิษย์เก่า ศิษย์ปัจจุบัน ของคณะ วิทยาการจัดการ ให้มีความสัมพันธ์ที่ดีต่อคณะ วิทยาการจัดการ และมหาวิทยาลัยราชภัฏสวน สุนันทา	1. จำนวนเครือข่ายที่มี ส่วนร่วมในการพัฒนา คณะวิทยาการจัดการ	1 เครือข่าย	1.เครือข่าย ศิษย์เก่า 2. บุคลากรของ คณะ 3. นักศึกษา	17 พฤศจิกายน 2561	15,000	คณะวิทยาการ จัดการ
			2. ร้อยละของ เครือข่ายที่มีผลผลิตที่ เป็นประโยชน์ต่อคณะ วิทยาการจัดการ	ร้อยละ 100				
			3. จำนวน ทุนการศึกษาที่มอบ ให้กับนักศึกษาปัจจุบัน	1 ทุน				
			4. ร้อยละศิษย์เก่า ศิษย์ปัจจุบัน ของคณะ วิทยาการจัดการ มี ความสัมพันธ์ที่ดีต่อ คณะวิทยาการจัดการ และมหาวิทยาลัยราช ภัฏสวนสุนันทา	ร้อยละ 85				

5	โครงการพัฒนาปรับปรุงฐานข้อมูลเครือข่ายในการบริหารจัดการ	เพื่อจัดกิจกรรมให้กับศิษย์เก่าได้แลกเปลี่ยนความคิดเห็นร่วมกับนักศึกษา เพื่อนำมาพัฒนา กิจกรรม หรือ การสร้างความร่วมมือต่างๆ ที่เป็นประโยชน์ในการนำพัฒนาคณะศิลปกรรมศาสตร์ ในการจัดกิจกรรม	1.ระดับความสำเร็จของกระบวนการ/กลไกในการแสวงหาความร่วมมือกับเครือข่าย	5	ศิษย์เก่า 10 คน	ตุลาคม 2561- มิถุนายน 2562	20,000	คณะศิลปกรรมศาสตร์
			2.ร้อยละของเครือข่ายที่มีผลผลิตที่เป็นประโยชน์ต่อมหาวิทยาลัย	100				
6	โครงการเครือข่ายศิษย์เก่าคณะวิทยาศาสตร์และเทคโนโลยีสัมพันธ์	เพื่อเป็นสร้างความสัมพันธ์ที่ดีและเป็นการระดมทุนจากศิษย์เก่า	จำนวนทุนที่ได้รับจากการดำเนินงาน	1 ทุน	ศิษย์เก่าคณะวิทยาศาสตร์และเทคโนโลยี	มี.ค. -พ.ค. 62	10,000	คณะวิทยาศาสตร์และเทคโนโลยี
7	โครงการคืนสู่เหย้าศิษย์เก่าสัมพันธ์	1. เพื่อเป็นการสร้างความรัก ความผูกพันของศิษย์เก่าต่อวิทยาลัย 2. เพื่อจัดหาทุนการศึกษาและพัฒนาองค์กร (วิทยาลัยนวัตกรรมการจัดการ)	1. จำนวนผู้เข้าร่วมกิจกรรมไม่น้อยกว่า 150 คน	150	1.ศิษย์เก่า 2.นักศึกษา 3.บุคคลากรของวิทยาลัย	มิ.ย.-ก.ย.62	50,000	วิทยาลัยนวัตกรรมการจัดการ
			2. มีการระดมทุนจากศิษย์เก่า และนำไปใช้เป็นทุนการศึกษา หรือ ใช้ในด้านวิชาการ หรือ วิชาชีพของวิทยาลัยนวัตกรรมการจัดการ	1 ทุน				

8	กิจกรรมสานสัมพันธ์กับศิษย์เก่า	1. เพื่อส่งเสริมและสนับสนุนให้เครือข่ายมีส่วนร่วมในการพัฒนาและเกิดผลผลิตที่เป็นประโยชน์กับมหาวิทยาลัยอย่างเป็นทางการ	1. ร้อยละของเครือข่ายที่มีผลผลิตที่เป็นประโยชน์ต่อมหาวิทยาลัย	100	ศิษย์เก่า	ไตรมาสที่ 2 ม.ค. – มี.ค. 62 ไตรมาสที่ 3 เม.ย. – มิ.ย. 62	2,000	วิทยาลัย นานาชาติ
			2. จำนวนเครือข่ายที่มีส่วนร่วมในการพัฒนาวิทยาลัยนานาชาติ	1				
9	โครงการประชุมคณะกรรมการเครือข่ายศิษย์เก่า	1. เพื่อหารือและรับฟังข้อคิดเห็นของศิษย์เก่าและนำไปพัฒนามหาวิทยาลัย 2. เพื่อส่งเสริมให้ศิษย์เก่ามีส่วนร่วมในการขับเคลื่อนการพัฒนามหาวิทยาลัย	จำนวนศิษย์เก่าที่เข้ามามีส่วนร่วมในกิจกรรม	4 คน	ศิษย์เก่า	ตุลาคม 2561	10,000	วิทยาลัยสหเวชศาสตร์
10	โครงการอบรมเพิ่มพูนทักษะทางวิชาชีพ “วิชาชีพดีเพื่อพี่และน้อง”	1. เพื่อเพิ่มพูนทักษะทางวิชาชีพ และถ่ายทอดองค์ความรู้จากศิษย์เก่าสู่ศิษย์ปัจจุบัน 2. เพื่อสร้างเสริมองค์ความรู้ให้แก่ศิษย์เก่า 3. เพื่อส่งเสริมให้ศิษย์เก่ามีส่วนร่วมในการขับเคลื่อนการพัฒนามหาวิทยาลัย	1. จำนวนศิษย์เก่าที่เข้ามามีส่วนร่วมในกิจกรรม	2 คน	ศิษย์เก่า	ตุลาคม 2561	20,000	วิทยาลัยสหเวชศาสตร์
			2. ระดับความรู้ความเข้าใจ	≥ 3.51				
11	โครงการจัดการอย่างมืออาชีพ	1. เพื่อเปิดโอกาสให้ศิษย์เก่าเข้ามามีส่วนร่วมในการพัฒนามหาวิทยาลัย	จำนวนศิษย์เก่าที่เข้ามามีส่วนร่วม	5	ศิษย์เก่า	1-30 พฤศจิกายน 2561	20,000	วิทยาลัยโลจิสติกส์และซัพพลายเชน
12	โครงการศิษย์เก่า SISA	เพื่อส่งเสริมและสนับสนุนให้เกิดกิจกรรมสร้างความสัมพันธ์ การมีส่วนร่วมในการพัฒนาและเกิดผลผลิตที่เป็นประโยชน์ของกลุ่มเครือข่ายอย่างเป็นทางการ	จำนวนเครือข่ายที่มีส่วนร่วมในการพัฒนามหาวิทยาลัย	5	นักศึกษาวิทยาลัยการภาพยนตร์ฯ	ต.ค.61-ก.ย. 62	10000	วิทยาลัย ภาพยนตร์ฯ

13	โครงการพัฒนา/ ปรับปรุง ฐานข้อมูล เครือข่าย	1.วิทยาลัยมีฐานข้อมูลเครือข่ายสำหรับการบริหารจัดการอย่างมีประสิทธิภาพ 2.เพื่อพัฒนา/ปรับปรุงฐานข้อมูลเครือข่ายของวิทยาลัย	1.ระดับความสำเร็จ ของการพัฒนา ปรับปรุงฐานข้อมูล เครือข่าย	5	ผู้บริหาร บุคลากร 11 คน	ต.ค.60 – ก.ย.61	15,000	วิทยาลัย สถาปัตยกรรม ศาสตร์
			2.จำนวนฐานข้อมูล เครือข่ายที่มีการ พัฒนา/ปรับปรุง	1				
2) กลุ่มเครือข่ายชุมชน								
1	โครงการ ความร่วมมือ เพื่อพัฒนาชุมชน : กิจกรรมครุศาสตร์ จิตอาสากับศูนย์ ศึกษาพุทธศาสนา วันอาทิตย์	1. เป็นแหล่งเรียนรู้เพื่อการบริการทาง วิชาการของคณะครุศาสตร์ 2. เพื่อให้นักศึกษาได้ฝึกการสอนตามวิชาชีพ แก่ชุมชน	1.จำนวนเครือข่ายที่มี ส่วนร่วมในการพัฒนา คณะครุศาสตร์	1 เครือข่าย	ชุมชน วัดราชาธิราช	ตุลาคม 61 ถึง มีนาคม 62	30,000	คณะครุศาสตร์
			2.จำนวนแหล่งเรียนรู้ สำหรับนักศึกษา	1 แหล่ง เรียนรู้				
2	โครงการสร้าง ประโยชน์จากขยะ เหลือใช้เพื่อสร้าง รายได้แก่ครัวเรือน หรือชุมชน	เพื่อสอนการประดิษฐ์ขยะเหลือใช้ให้มีมูลค่า เพื่อเสริมรายได้ให้แก่ครัวเรือนหรือชุมชน	1. จำนวนแหล่งชุมชนที่ ได้รับการพัฒนา	1	ชุมชน บุคลากร และ นักศึกษา	ตุลาคม 2561 – กันยายน 2562	560,000	คณะเทคโนโลยี อุตสาหกรรม
			2. ร้อยละนักศึกษาที่ ได้พัฒนาความรู้ในการ เรียนรู้จากกลุ่มชุมชน	80				

3	กิจกรรมเพิ่มจำนวนองค์ความรู้ในแหล่งเรียนรู้	เพื่อเป็นศูนย์กลางแห่งการเรียนรู้และบริการวิชาการในชุมชน และสามารถนำองค์ความรู้มาปรับใช้ในการเรียนการสอน	1.ระดับความพึงพอใจของเครือข่ายที่มีต่อการดำเนินกิจกรรมของมหาวิทยาลัย	≥3.51	ชุมชน	ตุลาคม 2561 – สิงหาคม 2562	10,000	คณะมนุษยศาสตร์และสังคมศาสตร์
2.จำนวนแหล่งเรียนรู้ที่เกิดประโยชน์ต่อมหาวิทยาลัย	≥1							
3.จำนวนเครือข่ายที่มีส่วนร่วมในการพัฒนามหาวิทยาลัย	≥1							
4	โครงการแลกเปลี่ยนเรียนรู้องค์ความรู้ด้านบริหารจัดการ	เพื่อให้บุคลากรคณะวิทยาการจัดการ ได้เรียนรู้องค์ความรู้จากชุมชน	1. จำนวนเครือข่ายที่มีส่วนร่วมในการพัฒนาคณะวิทยาการจัดการ	1 เครือข่าย	1. ชุมชน 2. อาจารย์ 3. บุคลากรของคณะฯ	เมษายน 2562	18,000	คณะวิทยาการจัดการ
2. ร้อยละของเครือข่ายที่มีผลผลิตที่เป็นประโยชน์ต่อคณะวิทยาการจัดการ	ร้อยละ 100							
3. ร้อยละบุคลากรคณะวิทยาการจัดการ ได้มีการเรียนรู้องค์ความรู้จากชุมชน	ร้อยละ 85							

5	โครงการความร่วมมือกับเครือข่ายภายในประเทศ	เพื่อให้เกิดความร่วมมือกับเครือข่ายที่คณะศิลปกรรมศาสตร์ ได้ทำความร่วมมือทางวิชาการ ในปีการศึกษา 2560 และจัดกิจกรรมตามข้อตกลงร่วมกับชุมชน	1. ร้อยละของเครือข่ายที่มีผลผลิตที่เป็นประโยชน์ต่อมหาวิทยาลัย	100	นักศึกษา 50 คน	เมษายน-สิงหาคม 2562	10,000	คณะศิลปกรรมศาสตร์
			2. จำนวนเครือข่ายที่มีส่วนร่วมในการพัฒนาคณะศิลปกรรมศาสตร์	5				
6	โครงการส่งเสริมการตัดแยกและเพิ่มมูลค่าวัสดุรีไซเคิลสู่การเป็นธนาคารวัสดุรีไซเคิล	1. เพื่อจัดอบรมให้ความรู้แก่ชุมชนในการคัดแยกขยะเพื่อนำไปสู่การจัดตั้งธนาคารขยะในชุมชน 2. เพื่ออบรมให้ความรู้แก่ประชาชนในการเพิ่มมูลค่าวัสดุรีไซเคิล 3. เพื่อให้นักศึกษาที่เข้าร่วมได้นำความรู้เรื่องการคัดแยกขยะและการเพิ่มมูลค่าวัสดุรีไซเคิลไปใช้ปฏิบัติได้จริง	1. จำนวนผู้เข้าร่วมโครงการ	ร้อยละ 80	1. ชุมชน 2. นักศึกษา	ต.ค.61 – ก.ย. 62	50,000	คณะวิทยาศาสตร์และเทคโนโลยี
			2. ความพึงพอใจผู้เข้าร่วมโครงการ	≥ 3.51				
7	โครงการถ่ายทอดความรู้สู่ชุมชน	1. ส่งเสริมและสนับสนุนให้ถ่ายทอดองค์ความรู้จากงานวิจัยให้เกิดประโยชน์กับชุมชน 2. เพื่อให้นักศึกษาและบุคลากรได้รับได้รับความรู้และความเข้าใจ	1. ร้อยละของความพึงพอใจของผู้รับบริการ	85	1. ชุมชน 2. นักศึกษา	ต.ค.61 – ก.ย. 62	20,000	วิทยาลัยนวัตกรรมการจัดการ
			2. ร้อยละของความรู้และความเข้าใจของผู้รับบริการ	85				
			3. ร้อยละของการนำองค์ความรู้ไปใช้ประโยชน์	85				

8	กิจกรรมสานสัมพันธ์กับชุมชน	1. เพื่อส่งเสริมและสนับสนุนให้เครือข่ายมีส่วนร่วมในการพัฒนาและเกิดผลผลิตที่เป็นประโยชน์กับมหาวิทยาลัยอย่างเป็นทางการ	1. ร้อยละของเครือข่ายที่มีผลผลิตที่เป็นประโยชน์ต่อมหาวิทยาลัย	100	ชุมชน	ไตรมาสที่ 1 ต.ค. – ธ.ค. 61	2,000	วิทยาลัยนานาชาติ
			2. จำนวนเครือข่ายที่มีส่วนร่วมในการพัฒนาวิทยาลัยนานาชาติ	1		ไตรมาสที่ 2 ม.ค. – มี.ค. 62 ไตรมาสที่ 3 เม.ย. – มิ.ย. 62		
9	โครงการของดีวิถีชุมชนบางนกแขวก และแควอ้อม	1. เพื่อเพิ่มพูนความรู้ ขยายช่องทางการจัดจำหน่าย และขยายโอกาสการเพิ่มรายได้ให้แก่ชุมชน	ร้อยละความพึงพอใจของชุมชนที่เข้าร่วมการจัดกิจกรรม	80	ชุมชนบางนกแขวกและชุมชนแควอ้อม	พฤศจิกายน 2561	30,000	วิทยาลัยสหเวชศาสตร์
10	กิจกรรมพัฒนาองค์ความรู้ด้านสาธารณสุขและด้านสิ่งแวดล้อม	1. เพื่อเปิดโอกาสให้ชุมชนเข้ามามีส่วนร่วมในการพัฒนาวิทยาลัย 2. เพื่อส่งเสริมและพัฒนาด้านกายภาพของทางวิทยาลัยฯ	1. จำนวนชุมชนที่เข้ามามีส่วนร่วม	1	ชุมชน, นักศึกษา	1-30 มกราคม 2562	50,000	วิทยาลัยโลจิสติกส์และซัพพลายเชน
11	โครงการเพิ่มจำนวนองค์ความรู้ในแหล่งเรียนรู้	เพื่อส่งเสริมและสนับสนุนให้เกิดกิจกรรมสร้างความสัมพันธ์ การมีส่วนร่วมในการพัฒนาและเกิดผลผลิตที่เป็นประโยชน์ของกลุ่มเครือข่ายอย่างเป็นทางการ	จำนวนเครือข่ายที่มีส่วนร่วมในการพัฒนาวิทยาลัย	5	นักศึกษามหาวิทยาลัยการภาพยนตร์ฯ	ต.ค. 61 – ก.ย. 62	10000	วิทยาลัยการภาพยนตร์ฯ

12	โครงการเปิดโอกาสการมีส่วนร่วมของเครือข่ายในการพัฒนามหาวิทยาลัย	1.วิทยาลัยได้มีการจัดกิจกรรมให้เกิดการพัฒนาและเกิดความสัมพันธ์ที่ดีกับวิทยาลัย 2.เปิดโอกาสให้บุคคลภายนอกมีส่วนร่วมในการเข้าร่วมกิจกรรม	1.ร้อยละของเครือข่ายที่มีผลผลิตที่เป็นประโยชน์ต่อมหาวิทยาลัย 2.จำนวนเครือข่ายที่มีส่วนร่วมในการพัฒนามหาวิทยาลัย	ร้อยละ 20 1 เครือข่าย	อาจารย์ นักศึกษา บุคลากร ภายนอก 200 คน	มิถุนายน 2561	5,000	วิทยาลัยสถาปัตยกรรมศาสตร์
3) กลุ่มเครือข่ายสาขาวิชาชีพ/สมาคมวิชาชีพ								
1	โครงการความร่วมมือพัฒนาวิชาชีพครู : โครงการอบรมเชิงปฏิบัติการพัฒนากิจกรรมเสริมความเป็นครู	1.เพื่อส่งเสริมการให้เกิดกิจกรรมมีส่วนร่วมในการพัฒนาวิชาชีพครู 2.เพื่อให้นักศึกษาได้รับความรู้และทักษะที่สอดคล้องกับมาตรฐานวิชาชีพ	1.จำนวนกิจกรรมที่มีส่วนร่วมกับสมาคมวิชาชีพ 2.นักศึกษาได้รับความรู้ ความเข้าใจ	1 กิจกรรม ร้อยละ 80	นักศึกษา	กุมภาพันธ์62 -มีนาคม 62	50,000	คณะครุศาสตร์
2	การทำข้อตกลงความร่วมมือทางวิชาการ ระหว่าง	1.เพื่อส่งเสริมความรู้ทางวิชาการให้กับนักศึกษา 2.เพื่อประโยชน์ในการพัฒนาและผลิตบุคลากร	1. จำนวนเครือข่ายที่มีส่วนร่วมในการพัฒนามหาวิทยาลัย	1	บุคคลภายนอก อาจารย์ นักศึกษา	ตุลาคม 2561 - กันยายน 2562	-	คณะเทคโนโลยีอุตสาหกรรม

	สาขาวิชาการ บริหารทรัพยากร อาคาร คณะ เทคโนโลยี อุตสาหกรรม มหาวิทยาลัยราช ภัฏสวนสุนันทา กับ สมาคมการบริหาร ทรัพยากรอาคาร แห่งประเทศไทย	ด้านการบริหารทรัพยากรอาคาร	2. ร้อยละนักศึกษาที่ ได้ส่งเสริมหรือพัฒนา จากกลุ่มเครือข่าย	80				
3	กิจกรรมพัฒนา ภาวะผู้นำนักศึกษา โดยกลุ่มเครือข่าย นายร้อยตำรวจ	1.เพื่อพัฒนาบุคลิกภาพ สร้างภาวะความเป็น ผู้นำให้กับนักศึกษา 2.เพื่อฝึกระเบียบวินัย สร้างความอดทน 3.เพื่อเป็นการเสริมสร้างการทำงานเป็นทีม และความสามัคคีในหมู่คณะ 4.เพื่อให้นักศึกษาได้รับความรู้ และทักษะที่ สอดคล้องกับมาตรฐานวิชาชีพ	1.ระดับความพึงพอใจ ของเครือข่ายที่มีต่อ การดำเนินกิจกรรม ของมหาวิทยาลัย 2.ร้อยละของนักศึกษา ที่เข้าร่วมกิจกรรมและ ได้รับการพัฒนา 3.จำนวนเครือข่ายที่มี ส่วนร่วมในการพัฒนา มหาวิทยาลัย	≥3.51 ≥80 ≥1	นักศึกษา	ตุลาคม 2561 – สิงหาคม 2562	-	คณะ มนุษยศาสตร์และ สังคมศาสตร์

4	กิจกรรมฝึก ประสบการณ์ วิชาชีพโดยสมาคม โรงแรม	เพื่อส่งเสริมสนับสนุนให้นักศึกษาได้รับความรู้ และทักษะที่สอดคล้องกับมาตรฐานวิชาชีพ	1.ระดับความพึงพอใจ ของเครือข่ายที่มีต่อ การดำเนินกิจกรรม ของมหาวิทยาลัย	≥3.51	นักศึกษา	มิถุนายน 2561 – สิงหาคม 2562	-	คณะ มนุษยศาสตร์และ สังคมศาสตร์
			2.จำนวนนักศึกษาที่ เข้าร่วมฝึก ประสบการณ์วิชาชีพ	≥10				
			3.จำนวนเครือข่ายที่มี ส่วนร่วมในการพัฒนา มหาวิทยาลัย	≥1				
5	โครงการพัฒนา ศักยภาพด้าน วิชาชีพแก่นักศึกษา คณะวิทยาการ จัดการ	เพื่อส่งเสริมนักศึกษาได้รับการพัฒนาทักษะให้ สอดคล้องกับมาตรฐานวิชาชีพ	1. จำนวนเครือข่ายที่มี ส่วนร่วมในการพัฒนา คณะวิทยาการจัดการ	1 เครือข่าย	1. สมาคมวิชาชีพ 2. บุคลากรของ คณะฯ 3. นักศึกษา	เมษายน2562	25,000	คณะวิทยาการ จัดการ
			2. ร้อยละของ เครือข่ายที่มีผลผลิตที่ เป็นประโยชน์ต่อคณะ วิทยาการจัดการ	ร้อยละ 100				
			3. ร้อยละของ นักศึกษาที่ได้รับการ พัฒนาทักษะให้ สอดคล้องกับ มาตรฐานวิชาชีพ	ร้อยละ 85				

6	โครงการจัดกิจกรรมตามข้อตกลงความร่วมมือของเครือข่ายและท้องถิ่น	เพื่อให้เกิดความทางวิชาการระหว่างคณะศิลปกรรมศาสตร์ร่วมมือกับสมาคมวิชาชีพที่เกี่ยวข้อง โดยมีการจัดกิจกรรมให้กับนักศึกษา นักศึกษาสามารถนำความรู้มาพัฒนาตนเองได้	1. ร้อยละของเครือข่ายที่มีผลผลิตที่เป็นประโยชน์ต่อมหาวิทยาลัย	100	นักศึกษา 60 คน	ตุลาคม – ธันวาคม 2561	20,000	คณะศิลปกรรมศาสตร์
			2. จำนวนเครือข่ายที่มีส่วนร่วมในการพัฒนา คณะศิลปกรรมศาสตร์	5				
7	โครงการการมีส่วนร่วมของเครือข่าย และท้องถิ่นในการพัฒนามหาวิทยาลัย	เพื่อให้เกิดความทางวิชาการระหว่างคณะศิลปกรรมศาสตร์ร่วมมือกับสมาคมวิชาชีพที่เกี่ยวข้อง โดยมีการจัดกิจกรรมให้กับนักศึกษา นักศึกษาสามารถนำความรู้มาพัฒนาตนเองได้	1. ร้อยละของเครือข่ายที่มีผลผลิตที่เป็นประโยชน์ต่อมหาวิทยาลัย	100	นักศึกษา 60 คน	ตุลาคม – ธันวาคม 2561	20,000	คณะศิลปกรรมศาสตร์
			2. จำนวนเครือข่ายที่มีส่วนร่วมในการพัฒนา คณะศิลปกรรมศาสตร์	5				
8	โครงการจัดสอบให้กับผู้ขอรับใบอนุญาตประกอบวิชาชีพวิทยาศาสตร์และเทคโนโลยี	เป็นแหล่งจัดสอบให้แก่ผู้ที่จะขอรับใบอนุญาตประกอบวิชาชีพวิทยาศาสตร์และเทคโนโลยี	1. ระดับความพึงพอใจของเครือข่ายที่มีต่อการดำเนินกิจกรรมของมหาวิทยาลัย	ระดับ 4.00	เครือข่ายสมาคมวิชาชีพ	ธ.ค. 61	256,000	คณะวิทยาศาสตร์และเทคโนโลยี
			2. จำนวนผู้เข้าร่วมสอบ	30 คน				
9	โครงการจัดสอบมาตรฐานฝีมือแรงงาน สาขาอาชีพผู้ประกอบอาหารไทย	เป็นแหล่งจัดสอบมาตรฐานฝีมือแรงงาน สาขาอาชีพผู้ประกอบอาหารไทย	1. ระดับความพึงพอใจของผู้เข้าร่วมโครงการที่มีต่อกิจกรรม	ระดับ 4.00	เครือข่ายสมาคมวิชาชีพ	ธ.ค. 61	-	คณะวิทยาศาสตร์และเทคโนโลยี
			2. จำนวนผู้เข้าร่วมสอบ	30 คน				

10	โครงการศึกษาดูงานในสถานประกอบการ 1. บริษัท สยาม ไวน์ เเนอร์ จำกัด 2. บริษัท วาไรตี้ ฟู้ดส์ อินเตอร์เนชั่นแนล จำกัด	1. เพื่อให้ศึกษามีทักษะการปฏิบัติงานจริงในสาขาวิชาต่าง ๆ	1. ร้อยละของความพึงพอใจของผู้รับบริการ	85	1. นักศึกษา 2. บุคคลากรของวิทยาลัย	มิ.ย. – ส.ค. 62	40,000	วิทยาลัย นวัตกรรมและ การจัดการ
		2. เพื่อให้ศึกษามีความรู้ ความเข้าใจในการประกอบอาชีพ	2. ร้อยละของความรู้และความเข้าใจของผู้รับบริการ	85				
11	กิจกรรมสานสัมพันธ์กับสมาคมวิชาชีพ	1. เพื่อส่งเสริมและสนับสนุนให้เครือข่ายมีส่วนร่วมในการพัฒนาและเกิดผลผลิตที่เป็นประโยชน์กับมหาวิทยาลัยอย่างเป็นทางการ	1. ร้อยละของเครือข่ายที่มีผลผลิตที่เป็นประโยชน์ต่อมหาวิทยาลัย	100	สมาคมวิชาชีพ	ไตรมาสที่ 1 ต.ค. – ธ.ค. 61 ไตรมาสที่ 2 ม.ค. – มี.ค. 62 ไตรมาสที่ 3 เม.ย. – มิ.ย. 62	2,000	วิทยาลัยนานาชาติ
			2. จำนวนเครือข่ายที่มีส่วนร่วมในการพัฒนาวิทยาลัยนานาชาติ	1				
12	โครงการฝึกประสบการณ์วิชาชีพการแพทย์แผนไทยประยุกต์ ณ สำนักงานสาธารณสุขจังหวัดสมุทรสงคราม	1. เพื่อให้ศึกษาลักสูตรการแพทย์แผนไทยประยุกต์มีความรู้ความสามารถทางวิชาชีพเป็นไปตามข้อกำหนดของมาตรฐานคุณวุฒิและวิชาชีพ	ร้อยละของนักศึกษาผ่านเกณฑ์การฝึกประสบการณ์วิชาชีพตามข้อกำหนดของมาตรฐานคุณวุฒิและวิชาชีพ ของสมาคมวิชาชีพการแพทย์แผนไทยประยุกต์	80	นักศึกษาชั้นปี 4 หลักสูตร การแพทย์แผนไทย ประยุกต์	กันยายน 2561– พฤศจิกายน 2561	20,000	วิทยาลัยสหเวชศาสตร์

13	โครงการทดสอบ คุณวุฒิวิชาชีพสาขา อาชีพด้านโลจิสติกส์	1.เพื่อพัฒนาและยกระดับมาตรฐานฝีมือ แรงงาน	ร้อยละของนักศึกษาที่ เข้าสอบมาตรฐานฝีมือ แรงงาน	80	สมาคมวิชาชีพ	ธันวาคม 2561 – มีนาคม 2562	20,000	วิทยาลัยโลจิสติกส์และซัพพลายเชน
14	โครงการสหกิจ ศึกษา ปีการศึกษา 2561	เพื่อส่งเสริมและสนับสนุนให้เกิดกิจกรรมสร้าง ความสัมพันธ์ การมีส่วนร่วมในการพัฒนาและเกิด ผลผลิตที่เป็นประโยชน์ของกลุ่มเครือข่ายอย่าง เป็นรูปธรรม	ร้อยละของเครือข่ายที่มี ผลผลิตที่เป็น ประโยชน์ต่อ มหาวิทยาลัย	100	นักเรียน นักศึกษา เครือข่ายสมาคม วิชาชีพ	ต.ค.61-ก.ย. 62	30,000	วิทยาลัย ภาพยนตร์ฯ
15	โครงการเสวนา แลกเปลี่ยนเรียนรู้ กับเครือข่าย	1.เครือข่ายมีส่วนร่วมในการพัฒนาและเกิด ความสัมพันธ์ที่ดีกับวิทยาลัย 2.วิทยาลัยมีเครือข่ายความร่วมมือที่ หลากหลายทั้งภายในและต่างประเทศ 3.วิทยาลัยมีกระบวนการ/กลไกในการ แสวงหาความร่วมมือกับเครือข่าย	1.ร้อยละของ เครือข่ายที่มีผลผลิต ที่เป็นประโยชน์ต่อ มหาวิทยาลัย 2.จำนวนเครือข่ายที่มี ส่วนร่วมในการ พัฒนามหาวิทยาลัย 3.ระดับความสำเร็จ ของกระบวนการ/ กลไกในการแสวงหา ความร่วมมือกับ เครือข่าย	ร้อยละ 20 จำนวน 1 เครือข่าย ระดับ 5	สมาคมวิชาชีพ สภาสถาปนิก นักศึกษา บุคลากร 50 คน	พฤษภาคม 2561	5,000	วิทยาลัย สถาปัตยกรรม ศาสตร์

4) กลุ่มเครือข่ายผู้ประกอบการ								
1	โครงการ ความร่วมมือการ ฝึกประสบการณ์ วิชาชีพครู : กิจกรรม ฝึกประสบการณ์ วิชาชีพครู	เพื่อการจัดส่งนักศึกษาเข้าฝึกประสบการณ์ วิชาชีพครู	1.จำนวนเครือข่ายที่มี ส่วนร่วมในการพัฒนา คณะครุศาสตร์	1 เครือข่าย	นักศึกษา	พฤษภาคม 61 -กุมภาพันธ์ 62	-	คณะครุศาสตร์
			2.ร้อยละของนักศึกษา ที่ผ่านการฝึก ประสบการณ์วิชาชีพ	ร้อยละ 100				
2	การทำข้อตกลง ความร่วมมือทาง วิชาการ ระหว่าง สาขาวิชาการ บริหารทรัพยากร อาคาร คณะ เทคโนโลยี อุตสาหกรรม มหาวิทยาลัยราช ภัฏสวนสุนันทา กับ บริษัท พลัส พร็อพ เพอร์ตี้ จำกัด	1.เพื่อส่งเสริมความรู้ทางวิชาการให้กับ นักศึกษา 2.เพื่อประโยชน์ในการพัฒนาและผลิตบุคลากร ด้านการบริหารทรัพยากรอาคาร	1. จำนวนเครือข่ายที่มี ส่วนร่วมในการพัฒนา มหาวิทยาลัย	1				คณะเทคโนโลยี อุตสาหกรรม
			2. ร้อยละนักศึกษาที่ ได้ส่งเสริมหรือพัฒนา จากกลุ่มเครือข่าย	80				

3	การทำข้อตกลงความร่วมมือทางวิชาการ ระหว่าง สาขาวิชาการ บริหารทรัพยากร อากาศ คณะ เทคโนโลยี อุตสาหกรรม มหาวิทยาลัยราช ภัฏสวนสุนันทา กับ บริษัท พร้อม เทคโนโลยี เซอร์วิส จำกัด	1.เพื่อพัฒนางานด้านวิชาการและสหกิจศึกษา ของนักศึกษาหลักสูตรวิทยาศาสตรบัณฑิต 2. เพื่อมุ่งเพิ่มศักยภาพและประสิทธิภาพของ บุคลากรและส่งเสริมคุณภาพบัณฑิต อัน ก่อให้เกิดประโยชน์สูงสุดทั้งในเชิงวิชาการ	1. จำนวนเครือข่ายที่มี ส่วนร่วมในการพัฒนา มหาวิทยาลัย	1	นักศึกษาชั้นปีที่ 4	ตุลาคม 2561 – กันยายน 2562	-	คณะเทคโนโลยี อุตสาหกรรม
			2. ร้อยละนักศึกษาที่ ได้ส่งเสริมหรือพัฒนา จากกลุ่มเครือข่าย	80				
4	โครงการสร้าง เครือข่ายสถานที่ฝึก ประสบการณ์ วิชาชีพ สหกิจศึกษา และผู้ใช้บัณฑิต	เพื่อสร้างเครือข่ายสถานที่ฝึกประสบการณ์ วิชาชีพ สหกิจศึกษา หรือผู้ใช้บัณฑิต กับ คณะ เทคโนโลยีอุตสาหกรรม	1. จำนวนเครือข่ายที่มี ส่วนร่วมในการพัฒนา มหาวิทยาลัย	1	นักศึกษาชั้นปีที่ 4	ตุลาคม 2561 – กันยายน 2562	10,000	คณะเทคโนโลยี อุตสาหกรรม
			2. ร้อยละนักศึกษาที่ ได้ส่งเสริมหรือพัฒนา จากกลุ่มเครือข่าย	80				
5	กิจกรรมปัจฉิมนิเทศ	1.เพื่อเตรียมความพร้อมให้นักศึกษาก่อนการ ทำงานเมื่อสำเร็จการศึกษา 2.เพื่อให้นักศึกษาได้แนวทางในการพัฒนา ตนเองให้อยู่ในสังคมได้อย่างมีประสิทธิภาพ 3.เพื่อให้นักศึกษามีความพร้อมในการก้าวสู่	1.ระดับความพึงพอใจ ของเครือข่ายที่มีต่อ การดำเนินกิจกรรม ของมหาวิทยาลัย	≥3.51	นักศึกษาชั้นปีที่ 4 ที่คาดว่าจะสำเร็จ การศึกษา	ตุลาคม 2561 – สิงหาคม 2562	50,000	คณะ มนุษยศาสตร์และ สังคมศาสตร์

		วิชาชีพ	2.จำนวน ผู้ประกอบการที่เข้า เปิดรับสมัครงานหรือ ฝึกอาชีพ	≥1				
			1.ระดับความพึงพอใจ ของเครือข่ายที่มีต่อ การดำเนินกิจกรรม ของมหาวิทยาลัย	≥3.51				
6	โครงการพัฒนา นักศึกษาให้พร้อม สำหรับการ ประกอบอาชีพใน อนาคต	เพื่อส่งเสริมนักศึกษาให้ได้รับองค์ความรู้ เกี่ยวกับแนวทางการประกอบอาชีพ	1. จำนวนเครือข่ายที่มี ส่วนร่วมในการพัฒนา คณะวิทยาการจัดการ	1 เครือข่าย	1.ผู้ประกอบการ 2. อาจารย์ 3. นักศึกษา	พฤศจิกายน 2561	28,000	คณะวิทยาการ จัดการ
			2. ร้อยละของ เครือข่ายที่มีผลผลิตที่ เป็นประโยชน์ต่อคณะ วิทยาการจัดการ	ร้อยละ 100				
			3. ร้อยละของ นักศึกษาที่ได้รับองค์ ความรู้เกี่ยวกับแนว ทางการประกอบ อาชีพ	ร้อยละ 85				
7	โครงการพัฒนาและ ปรับปรุงระบบ บริหารจัดการ เครือข่าย	เพื่อให้เกิดความร่วมมือกับเครือข่ายที่คณะ ศิลปกรรมศาสตร์ ได้ทำความร่วมมือทาง วิชาการ ในปีการศึกษา 2560 และจัดกิจกรรม ตามข้อตกลง	1. ร้อยละของเครือข่าย ที่มีผลผลิตที่เป็น ประโยชน์ต่อ มหาวิทยาลัย	100	นักศึกษา 40 คน	มกราคม- กรกฎาคม 2560	10,000	คณะศิลปกรรม ศาสตร์

			2. จำนวนเครือข่ายที่มีส่วนร่วมในการพัฒนา คณะศิลปกรรมศาสตร์	5				
8	กิจกรรมรับนักศึกษาสาขาวิชาวิทยาการคอมพิวเตอร์เข้าฝึกปฏิบัติงาน	เพื่อส่งเสริมการฝึกปฏิบัติงาน และพัฒนาความรู้ทักษะในการปฏิบัติงานของนักศึกษา	จำนวนนักศึกษาที่ได้เข้ารับการฝึกปฏิบัติงานของสาขาวิชาวิทยาการคอมพิวเตอร์	2 คน	ผู้ประกอบการ	พ.ศ-ก.ศ. 62	-	คณะวิทยาศาสตร์และเทคโนโลยี
9	โครงการแลกเปลี่ยนเรียนรู้จากผู้ประกอบการสู่วิทยาลัย	1. เพื่อให้นักศึกษาเรียนรู้ในสถานประกอบการเกี่ยวกับการให้บริการการประกอบอาชีพของ “ร้านกาแฟพันธ์ไทย”	จำนวนสถานประกอบการ	1	1.นักศึกษา 2.บุคคลากรของวิทยาลัย	ต.ศ.61-ก.ย. 62	-	วิทยาลัย นวัตกรรมและ การจัดการ
10	กิจกรรมสานสัมพันธ์กับสถานประกอบการ	1. เพื่อส่งเสริมและสนับสนุนให้เครือข่ายมีส่วนร่วมในการพัฒนาและเกิดผลผลิตที่เป็นประโยชน์กับมหาวิทยาลัยอย่างเป็นรูปธรรม	1. ร้อยละของเครือข่ายที่มีผลผลิตที่เป็นประโยชน์ต่อมหาวิทยาลัย	100	สถานประกอบการ	ไตรมาสที่ 1 ต.ศ. - ธ.ศ. 61 ไตรมาสที่ 2 ม.ศ. - มี.ศ. 62 ไตรมาสที่ 3 เม.ย. - มิ.ย. 62	2,000	วิทยาลัย นานาชาติ
			2. จำนวนเครือข่ายที่มีส่วนร่วมในการพัฒนาวิทยาลัยนานาชาติ	1				

11	โครงการส่งเสริมความร่วมมือทางวิชาการ เตรียมความพร้อมบัณฑิตสู่การปฏิบัติ กับโรงพยาบาลสมุทรสาคร เรื่องอบรมสมุนไพรรพอกเข้าและบริการสุขภาพ	1. เพื่อให้เครือข่ายมีส่วนร่วมกับมหาวิทยาลัยเตรียมความพร้อมด้านวิชาชีพและบริการสุขภาพ ให้แก่นักศึกษาชั้นปีที่ 4 เพื่อนำไปสู่การเป็นบัณฑิตที่ดี	1.ร้อยละของนักศึกษาที่เข้ามามีส่วนร่วมในกิจกรรม	≥ 65.00	นักศึกษาชั้นปี 4	กันยายน 2561- พฤศจิกายน 2561	20,000	วิทยาลัยสหเวชศาสตร์
2.ระดับความรู้ความเข้าใจ	≥ 3.51							
12	โครงการพัฒนาให้ความรู้การติดตามการขนส่งด้วยระบบ Global Positioning System (GPS)	1.เพื่อสร้างความรู้ความเข้าใจของระบบบอกพิกัดผ่านดาวเทียม GPS	1.จำนวนเครือข่ายที่เข้ามามีส่วนร่วม	2	เครือข่าย, นักศึกษา	มกราคม – มีนาคม 2562	30,000	วิทยาลัยโลจิสติกส์และซัพพลายเชน
2.ระดับความรู้ความเข้าใจเรื่องการใช้ระบบการขนส่ง	4.00							
13	โครงการฝึกประสบการณ์วิชาชีพ ปีการศึกษา 2561	เพื่อส่งเสริมและสนับสนุนให้เกิดกิจกรรมสร้างความสัมพันธ์ การมีส่วนในการพัฒนาและเกิดผลผลิตที่เป็นประโยชน์ของกลุ่มเครือข่ายอย่างเป็นรูปธรรม	ร้อยละของเครือข่ายที่มีผลผลิตที่เป็นประโยชน์ต่อมหาวิทยาลัย	100	ผู้ประกอบการ/นักศึกษา	ต.ค.61-ก.ย. 62	30000	วิทยาลัยภาพยนตร์ฯ

14	โครงการจัดกิจกรรมตามข้อตกลงความร่วมมือของเครือข่าย	1.วิทยาลัยได้มีการจัดกิจกรรมให้เกิดการพัฒนาและเกิดความสัมพันธ์ที่ดีกับวิทยาลัย 2.เพื่อเปิดโอกาสให้บุคคลภายนอกมีส่วนร่วมในการเข้าร่วมกิจกรรมของวิทยาลัย 3.วิทยาลัยสถาปัตยกรรมศาสตร์มีการจัดกิจกรรมตามข้อตกลงความร่วมมือของเครือข่าย	1.ร้อยละของข้อตกลงความร่วมมือที่ดำเนินการสำเร็จตามกำหนด	ร้อยละ 20	สมาคมวิชาชีพ สภาสถาปนิก นักศึกษา บุคลากร 50 คน	ธันวาคม 2560	5,000	วิทยาลัยสถาปัตยกรรมศาสตร์
			2.จำนวนเครือข่ายที่มีส่วนร่วมในการพัฒนามหาวิทยาลัย	จำนวน 1 เครือข่าย				
			3.ร้อยละของเครือข่ายความร่วมมือในประเทศที่มีการดำเนินการอย่างต่อเนื่อง	ร้อยละ 40				

5) กลุ่มเครือข่ายต่างประเทศ

1	โครงการความร่วมมือกับต่างประเทศ : กิจกรรมแลกเปลี่ยนนักศึกษา	1.เพื่อพัฒนาหลักสูตรและการจัดการเรียนการสอนระหว่างมหาวิทยาลัยที่ทำข้อตกลงร่วมกัน 2.เพื่อให้นักศึกษาได้รับทักษะด้านการใช้ภาษา กับเจ้าของภาษา 3.เพื่อให้นักศึกษาได้เรียนรู้วัฒนธรรมในต่างแดน	1.ร้อยละความสำเร็จ	ร้อยละ 50	นักศึกษา	ตุลาคม 61- เมษายน 62	300,000	คณะครุศาสตร์
			2.จำนวนนักศึกษาแลกเปลี่ยน	2 คน				
2	ทำความร่วมมือกับมหาวิทยาลัย Chiba University (Japan)	1. เพื่อส่งเสริมและสนับสนุนให้คณะดำเนินการภายใต้ข้อตกลงความร่วมมือด้านการศึกษา และวิจัยกับเครือข่ายต่างประเทศ 2. เพื่อส่งเสริมและสนับสนุนให้คณะมีการแลกเปลี่ยนบุคลากรและนักศึกษา กับเครือข่าย	1.ร้อยละความสำเร็จของการดำเนินการกิจกรรมโครงการภายใต้ข้อตกลงความร่วมมือด้านการศึกษา	ร้อยละ 80	บุคลากรและนักศึกษาแลกเปลี่ยน	ตุลาคม 2561 – กันยายน 2562	100,000	คณะเทคโนโลยีอุตสาหกรรม

		ต่างประเทศ	และวิจัย					
			2. ระดับความพึงพอใจ ของเครือข่ายที่มีต่อ การดำเนินกิจกรรม ของมหาวิทยาลัย	3.51				
3	ทำความร่วมมือ กับ UPM Malaysia	1. เพื่อส่งเสริมและสนับสนุนให้คณะดำเนินการ ภายใต้ข้อตกลงความร่วมมือด้านการศึกษา และวิจัยกับเครือข่ายต่างประเทศ 2. เพื่อส่งเสริมและสนับสนุนให้คณะมีการ แลกเปลี่ยนบุคลากรและนักศึกษากับเครือข่าย ต่างประเทศ	1. ร้อยละความสำเร็จ ของการดำเนิน กิจกรรมโครงการ ภายใต้ข้อตกลงความ ร่วมมือด้านการศึกษา และวิจัย	ร้อยละ 80	บุคลากรและ นักศึกษา แลกเปลี่ยน	ตุลาคม 2561 – กันยายน 2562	100,000	คณะเทคโนโลยี อุตสาหกรรม
			2. ระดับความพึงพอใจ ของเครือข่ายที่มีต่อ การดำเนินกิจกรรม ของมหาวิทยาลัย	3.51				
4	ทำความร่วมมือ กับ University of Malaya (Malaysia)	1. เพื่อส่งเสริมและสนับสนุนให้คณะดำเนินการ ภายใต้ข้อตกลงความร่วมมือด้านการศึกษา และวิจัยกับเครือข่ายต่างประเทศ 2. เพื่อส่งเสริมและสนับสนุนให้คณะมีการ แลกเปลี่ยนบุคลากรและนักศึกษากับเครือข่าย ต่างประเทศ	1. ร้อยละความสำเร็จ ของการดำเนิน กิจกรรมโครงการ ภายใต้ข้อตกลงความ ร่วมมือด้านการศึกษา และวิจัย	ร้อยละ 80	บุคลากรและ นักศึกษา แลกเปลี่ยน	ตุลาคม 2561 – กันยายน 2562	100,000	คณะเทคโนโลยี อุตสาหกรรม

			2. ระดับความพึงพอใจของเครือข่ายที่มีต่อการดำเนินกิจกรรมของมหาวิทยาลัย	3.51				
5	ทำความร่วมมือ กับ Wenzao Ursuline University of Languages (Taiwan)	1. เพื่อส่งเสริมและสนับสนุนให้คณะดำเนินการภายใต้ข้อตกลงความร่วมมือด้านการศึกษา และวิจัยกับเครือข่ายต่างประเทศ 2. เพื่อส่งเสริมและสนับสนุนให้คณะมีการแลกเปลี่ยนบุคลากรและนักศึกษากับเครือข่ายต่างประเทศ	1. ร้อยละความสำเร็จของการดำเนินกิจกรรมโครงการภายใต้ข้อตกลงความร่วมมือด้านการศึกษาและวิจัย 2. ระดับความพึงพอใจของเครือข่ายที่มีต่อการดำเนินกิจกรรมของมหาวิทยาลัย	ร้อยละ 80 3.51	บุคลากรและนักศึกษาแลกเปลี่ยน	ตุลาคม 2561 – กันยายน 2562	200,000	คณะเทคโนโลยีอุตสาหกรรม
6	กิจกรรมการจัดการศึกษาสำหรับนักศึกษา มหาวิทยาลัยนอร์มอลยูนิเวอร์ซิตี	1. เพื่อเปิดการเรียนการสอนและผลิตบัณฑิตในหลักสูตรศิลปศาสตรบัณฑิต เรียนเป็นภาษาไทยและได้รับ 2 ปริญญา จากมหาวิทยาลัยราชภัฏสวนสุนันทาและจากมหาวิทยาลัยนอร์มอลยูนิเวอร์ซิตี 2. เพื่อให้มีการแลกเปลี่ยนนักศึกษาของทั้งสองมหาวิทยาลัยโดยนักศึกษาเรียน 2 ปี ที่	1. ระดับความพึงพอใจของเครือข่ายที่มีต่อการดำเนินกิจกรรมของมหาวิทยาลัย 2. จำนวนเครือข่ายที่มีส่วนร่วมในการพัฒนา มหาวิทยาลัย	≥3.51 ≥1	นักศึกษา	มิถุนายน 2561 – สิงหาคม 2562	-	คณะมนุษยศาสตร์และสังคมศาสตร์

		มหาวิทยาลัยนอร์มอลยูนิเวอร์ซิตีและอีก 2 ปี เรียนที่มหาวิทยาลัยราชภัฏสวนสุนันทา 3.สร้างความร่วมมือและแลกเปลี่ยนทาง วิชาการและการสร้างเครือข่ายระหว่าง ประเทศ	3.จำนวนนักศึกษาที่ได้ แลกเปลี่ยน	≥30				
7	กิจกรรมฝึก ประสบการณ์ วิชาชีพต่างประเทศ	เพื่อส่งเสริมสนับสนุนให้นักศึกษาได้รับความรู้ และทักษะที่สอดคล้องกับมาตรฐานวิชาชีพ	1.ระดับความพึงพอใจ ของเครือข่ายที่มีต่อ การดำเนินกิจกรรม ของมหาวิทยาลัย	≥3.51	นักศึกษา	มิถุนายน 2561 – สิงหาคม 2562	-	คณะ มนุษยศาสตร์และ สังคมศาสตร์
		2.จำนวนนักศึกษาที่ เข้าร่วมฝึก ประสบการณ์วิชาชีพ ต่างประเทศ	≥2					
		3.จำนวนเครือข่ายที่มี ส่วนร่วมในการพัฒนา มหาวิทยาลัย	≥1					
8	กิจกรรมส่ง นักศึกษา แลกเปลี่ยนภาษา และวัฒนธรรม ญี่ปุ่น	1.เพื่อส่งเสริมความร่วมมือทางวิชาการระหว่าง มหาวิทยาลัยกับมหาวิทยาลัยต่างประเทศ 2.เพื่อให้นักศึกษามีโอกาสแลกเปลี่ยน ประสบการณ์การเรียนรู้ทางวิชาการ ภาษา และวัฒนธรรม	1.จำนวนนักศึกษาที่ไป แลกเปลี่ยนการเรียนรู้ ทางวิชาการ ภาษา และวัฒนธรรม	≥2	นักศึกษา	มิถุนายน 2561 – สิงหาคม 2562	-	คณะ มนุษยศาสตร์และ สังคมศาสตร์
		2.จำนวนเครือข่ายที่มี ส่วนร่วมในการพัฒนา มหาวิทยาลัย	≥1					

9	โครงการอบรมระยะสั้น ตามข้อตกลงความร่วมมือระหว่างมหาวิทยาลัยราชภัฏสวนสุนันทา กับ Dong Ah Institute of Media and Art ประเทศสาธารณรัฐเกาหลี	<p>1. เพื่อให้นักศึกษาได้มีโอกาสในการเสริมสร้างประสบการณ์ ด้านการอบรมด้านการผลิตสื่อบันเทิงในต่างประเทศ</p> <p>2. เพื่อให้นักศึกษาได้ฝึกทักษะการใช้ภาษาที่สองในการปฏิบัติงานกับบุคลากรต่างชาติ</p> <p>3. เพื่อให้นักศึกษาเกิดแรงบันดาลใจในการสร้างสรรค์ผลงานด้านสื่อบันเทิงแบบข้ามวัฒนธรรม</p>	1. จำนวนเครือข่ายที่มีส่วนร่วมในการพัฒนาคณะวิทยาการจัดการ	1 เครือข่าย	1. เครือข่ายมหาวิทยาลัยต่างประเทศ	ต.ค. 61 – ก.ย. 62	2,200,000	คณะวิทยาการจัดการ
			2. ร้อยละของเครือข่ายที่มีผลผลิตที่เป็นประโยชน์ต่อคณะวิทยาการจัดการ	ร้อยละ 100				
			3. จำนวนนักศึกษา กลุ่มสาขาวิชานิเทศศาสตร์ผู้เข้าร่วมโครงการ	15 คน				
10	โครงการความร่วมมือกับเครือข่ายต่างประเทศ	เพื่อให้เกิดความร่วมมือกับเครือข่ายต่างประเทศที่คณะศิลปกรรมศาสตร์ ได้ทำความร่วมมือทางวิชาการ และจัดกิจกรรมตามข้อตกลงที่เป็นประโยชน์ต่อการพัฒนานักศึกษาและมหาวิทยาลัย	1. ร้อยละของเครือข่ายที่มีผลผลิตที่เป็นประโยชน์ต่อมหาวิทยาลัย	100	นักศึกษา 30 คน	มกราคม-สิงหาคม 2560	100,000	คณะศิลปกรรมศาสตร์
			2. จำนวนเครือข่ายที่มีส่วนร่วมในการพัฒนาคณะศิลปกรรมศาสตร์	5				
11	กิจกรรมรับนักศึกษาฝึกประสบการณ์วิชาชีพ Chia Nan University of Pharmacy and Science, Republic of China, Taiwan	เพื่อส่งเสริมการฝึกปฏิบัติงาน และพัฒนาความรู้ทักษะในการปฏิบัติงานของนักศึกษาในต่างประเทศ	จำนวนนักศึกษาที่ได้แลกเปลี่ยน	2 คน	เครือข่ายมหาวิทยาลัยต่างประเทศ	พ.ค. – ก.ค. 62	300,000	คณะวิทยาศาสตร์และเทคโนโลยี

	และ Graduate School of Natural Science and Technology Faculty of Science Okayama University							
12	โครงการร่วมจัดกิจกรรมทางวิชาการร่วมกับเครือข่าย (Chihlee University of Technology)	เพื่อให้เกิดกิจกรรมความร่วมมือทางวิชาการหรืองานวิจัยกับเครือข่าย	ร้อยละของบุคลากรที่เข้าร่วมโครงการทางวิชาการ	≥40	(Chihlee University of Technology)	ต.ค.61-ก.ย. 62	300,000	วิทยาลัย นวัตกรรมและการจัดการ
13	กิจกรรมสานสัมพันธ์กับสถาบันการศึกษาต่างประเทศ	1. เพื่อส่งเสริมและสนับสนุนให้เครือข่ายมีส่วนร่วมในการพัฒนาและเกิดผลผลิตที่เป็นประโยชน์กับมหาวิทยาลัยอย่างเป็นรูปธรรม	1. ร้อยละของเครือข่ายที่มีผลผลิตที่เป็นประโยชน์ต่อมหาวิทยาลัย	100	สถาบันการศึกษาต่างประเทศ	ไตรมาสที่ 1 ต.ค. – ธ.ค. 61 ไตรมาสที่ 2 ม.ค. – มี.ค. 62 ไตรมาสที่ 3 เม.ย. – มิ.ย. 62	2,000	วิทยาลัยนานาชาติ
			2. จำนวนเครือข่ายที่มีส่วนร่วมในการพัฒนาวิทยาลัยนานาชาติ	1				

14	โครงการความร่วมมือทางวิชาการ แลกเปลี่ยน นักศึกษา และ ศิลปวัฒนธรรม กับ วิทยาลัยชุมชนเหวียน ล่า สาธารณรัฐ สังคมนิยมเวียดนาม (Academic & Student Exchange and Cultural Experience Program: ASECEP)	1. เพื่อพัฒนาความสัมพันธ์ ความร่วมมือทาง วิชาการ และแลกเปลี่ยนเรียนรู้ด้าน วิทยาศาสตร์สุขภาพ และวิทยาศาสตร์ การแพทย์ วิจัย บริการวิชาการและทำนุบำรุง ศิลปวัฒนธรรม	ร้อยละของนักศึกษา/ อาจารย์ที่เข้ามามีส่วน ร่วมในกิจกรรมและ ผ่านเกณฑ์การ ประเมินคุณภาพตาม มาตรฐานของ มหาวิทยาลัย ต่างประเทศ	≥ 65.00	นักศึกษา/อาจารย์	มกราคม 2562	100,000	
15	โครงการอบรม ทักษะภาษาจีน เบื้องต้น กับ มหาวิทยาลัย การแพทย์แผนจีน เทียนจิน	1. เพื่อเพิ่มพูนทักษะภาษาจีนขั้นต้นให้แก่ นักศึกษา 2. เพื่อสืบสานความสัมพันธ์และขยายความ เข้าใจอันดีด้านภาษา ศิลปวัฒนธรรมไทย-จีน กับศาสตร์การแพทย์แผนจีน	1. ร้อยละของนักศึกษา ที่เข้ามามีส่วนร่วมกับ กิจกรรม	≥ 65.00	นักศึกษา	มกราคม- พฤษภาคม 2561	100,000	วิทยาลัยสหเวช ศาสตร์
			2. ระดับความรู้ความ เข้าใจ	≥ 3.51				
16	กิจกรรมแลกเปลี่ยน อาจารย์ผู้สอน ระหว่าง 2 มหาวิทยาลัย	1. เพื่อร่วมกันในการพัฒนานักศึกษาระหว่าง 2 มหาวิทยาลัย	จำนวนอาจารย์ที่ได้ แลกเปลี่ยน	2	อาจารย์ที่ แลกเปลี่ยน	ตุลาคม 2561 – กันยายน 2562	300,000	วิทยาลัยโลจิสติกส์และซัพพลายเชน

17	มหาวิทยาลัย เชียงใหม่, ประเทศ สาธารณรัฐ ประชาชนจีน	เพื่อส่งเสริมและสนับสนุนให้เกิดกิจกรรมสร้าง ความสัมพันธ์ การมีส่วนร่วมในการพัฒนาและเกิด ผลผลิตที่เป็นประโยชน์ของกลุ่มเครือข่ายอย่าง เป็นรูปธรรม	จำนวนเครือข่ายที่มี ส่วนร่วมในการพัฒนา มหาวิทยาลัย	1	เครือข่าย มหาวิทยาลัย ต่างประเทศ	ต.ค.61-ก.ย. 62	50,000	วิทยาลัย ภาพยนตร์
18	โครงการขยาย เครือข่ายความ ร่วมมือกับ ต่างประเทศ (A)	1.เครือข่ายมีส่วนร่วมในการพัฒนาและเกิด ความสัมพันธ์ที่ดีกับมหาวิทยาลัย 2. เพื่อส่งเสริมและขยายความร่วมมือกับ พันธมิตรทางวิชาการในต่างประเทศ	1.ระดับความสำเร็จ ของข้อตกลงความ ร่วมมือกับเครือข่าย ต่างประเทศ	ร้อยละ 50	บุคลากร ภายนอก/ อาจารย์/ เจ้าหน้าที่ 15 คน	ตุลาคม 2560- สิงหาคม 2561	5,000	วิทยาลัย สถาปัตยกรรม ศาสตร์
			2.ระดับความสำเร็จ ของข้อตกลงความ ร่วมมือกับเครือข่าย ต่างประเทศ	5				

หน่วยงานสนับสนุนการจัดการศึกษา

2.5.5 แผนปฏิบัติการด้านการสร้างความสัมพันธ์กับเครือข่าย ระยะ 5 ปี (2560–2564)

กิจกรรม/โครงการ	วัตถุประสงค์โครงการ	ตัวชี้วัด ความสำเร็จ	เป้าหมายของตัวชี้วัด					กลุ่ม เป้าหมาย	งบประมาณ (บาท)					ผู้รับผิดชอบ	
			2560	2561	2562	2563	2564		2560	2561	2562	2563	2564		
1) กลุ่มเครือข่ายชุมชน															
1	โครงการการมีส่วนร่วมของเครือข่ายและท้องถิ่นในการพัฒนามหาวิทยาลัย	1. เพื่อการแลกเปลี่ยนเรียนรู้องค์ความรู้ซึ่งกันและกัน เพื่อขยายความร่วมมือกับเครือข่าย	1. จำนวนผู้เข้าร่วมโครงการ	50 คน	30 คน	530 คน	-	-	1. กลุ่มเครือข่ายทางพิพิธภัณฑสถานแห่งชาติ 2. นักเรียน, นักศึกษา และผู้ที่สนใจ	300,000	60,000	200,000	-	-	สำนักศิลปะและวัฒนธรรม
		2. เพื่อประชาสัมพันธ์ พิพิธภัณฑสถานแห่งชาติ แห่ส่งการเรียนรู้ และบทบาทของสำนักศิลปะและวัฒนธรรม	2. ความพึงพอใจของผู้รับบริการ	5	5	4.51	-	-							
2	โครงการประชาสัมพันธ์เชิงรุก	1. จัดกิจกรรมส่งเสริมศิลปวัฒนธรรมแก่นักศึกษา	1. จำนวนผู้เข้าร่วมโครงการ	300 คน	2,396 คน	1,000 คน	-	-	1. กลุ่มเครือข่ายทางพิพิธภัณฑสถานแห่งชาติ	100,000	400,000	200,000	-	-	สำนักศิลปะและวัฒนธรรม
		2. เผยแพร่องค์ความรู้เอกลักษณ์ความเป็นวังของสวนสุนันทา	2. ความพึงพอใจของผู้รับบริการ	5	5	4.51	-	-							
3	โครงการความร่วมมือกับเครือข่ายภายในประเทศ	1. เพื่อสร้างความสัมพันธ์กับพิพิธภัณฑสถานภายในประเทศ	1. จำนวนผู้เข้าร่วมโครงการ	700 คน	2,396 คน	20 คน	-	-	1. กลุ่มเครือข่าย	80,000	90,000	30,000	-	-	สำนักศิลปะและวัฒนธรรม

		2. เพื่อประชาสัมพันธ์ พิพิธภัณฑสถานแห่งการเรียนรู้ และบทบาทของสำนักศิลปะและวัฒนธรรม	2. ความพึงพอใจของผู้รับบริการ	5	5	4.51	-	-	2.นักเรียน, นักศึกษา และผู้ที่สนใจ						
4	โครงการจัดกิจกรรมตามข้อตกลงความร่วมมือของเครือข่ายและท้องถิ่น	1. เพื่อเปิดโอกาสให้เครือข่ายความร่วมมือด้านศิลปวัฒนธรรมมีส่วนร่วมในการพัฒนาต่อมหาวิทยาลัย	1. จำนวนผู้เข้าร่วมโครงการ	528 คน	589 คน	500 คน	-	-	กลุ่มเครือข่ายทางพิพิธภัณฑสถาน	100,000	50,000	60,000	-	-	สำนักศิลปะและวัฒนธรรม
		2. เพื่อเผยแพร่ความรู้ แลกเปลี่ยนประสบการณ์ด้านศิลปวัฒนธรรมกับเครือข่าย	2. ความพึงพอใจของผู้รับบริการ	5	5	4.51	-	-							
5	โครงการพัฒนาองค์ความรู้ใหม่ในแหล่งเรียนรู้ วิจัย บริการวิชาการแก่สังคมเพื่อยกระดับคุณภาพชีวิตของประชาชนในท้องถิ่น	เพื่อฝึกอบรมอาชีพให้ประชาชน และเยาวชนให้สามารถประกอบอาชีพที่สอดคล้องกับท้องถิ่น พร้อมทั้งพัฒนาองค์ความรู้ใหม่ประจำศูนย์การเรียนรู้ วิจัย และบริการวิชาการแก่สังคม รวมถึงการเปิดโอกาสให้ประชาชนและเยาวชนได้มีส่วนร่วมในการพัฒนาองค์ความรู้ใหม่ๆ	จำนวนองค์ความรู้ที่เพิ่มขึ้นในแหล่งการเรียนรู้	2	2	2	2	2	ชุมชน	290,000	120,000	100,000	100,000	100,000	สถาบันวิจัยและพัฒนา

		และเป็นโรงเรียนตามอัครยาศัยที่สอดคล้องกับการดำรงชีพ													
6	เครือข่าย ห้องสมุด มนุษย์ โครงการกิจกรรม ห้องสมุดมนุษย์แห่งประเทศไทย	1. เพื่อส่งเสริมให้เกิดแหล่งเรียนรู้ แหล่งเรียนรู้ในรูปแบบใหม่ ในศูนย์วิทยบริการ อันเป็นแหล่งเรียนรู้รู้ศึกษาค้นคว้า ของบุคลากรทั้งภายในและภายนอกมหาวิทยาลัย 2. เพื่อเพิ่มศักยภาพในการพัฒนากิจกรรมห้องสมุด มนุษย์ของศูนย์วิทยบริการและเทคโนโลยีสารสนเทศ 3. เพื่อส่งเสริมสนับสนุนการทำกิจกรรมให้เป็นไปตามนโยบายเครือข่ายห้องสมุดมนุษย์แห่งประเทศไทย	1. จำนวนเครือข่ายชุมชน 2. จำนวนแหล่งเรียนรู้ที่ได้ดำเนินการ 3 จำนวนผู้เข้าร่วมกิจกรรมห้องสมุดมนุษย์ 3. ระดับความพึงพอใจของผู้เข้าร่วมกิจกรรม	1 1	1 1	1 -	1 -	1 -	ห้องสมุด มนุษย์แห่งประเทศไทย	50,000	50,000	50,000	50,000	50,000	สำนักวิทยบริการและเทคโนโลยีสารสนเทศ
						40	50	60							
						80	85	90							

7	<p>เครือข่าย Workshop on UniNet Network and Computer Application :WUNCA</p> <p>1.โครงการส่งเสริมการใช้ฐานข้อมูล EBSCODiscovery Service (EDS)</p>	<p>เพื่อส่งเสริมการใช้งานฐานข้อมูลฐานข้อมูล EBSCODiscovery Service (EDS) สำหรับบุคลากรนักศึกษาในการเข้าถึงบทความวารสาร หนังสือในสาขาที่ต้องการค้นคว้า</p>	<p>ระดับความพึงพอใจฐานข้อมูล EBSCO Discovery Service (EDS)</p>			70	75	80	80,000							สำนักวิทยบริการและเทคโนโลยีสารสนเทศ
8	<p>โครงการพัฒนาเครือข่ายความร่วมมือการเรียนรู้ภาษาอังกฤษสู่สังคมอย่างมีส่วนร่วม</p>	<p>เพื่อบริการวิชาการถ่ายทอดเทคโนโลยี และการแลกเปลี่ยนเรียนรู้ชุมชนกับหน่วยงาน</p>	<p>1. ร้อยละของเครือข่ายที่มีผลผลิตที่เป็นประโยชน์ต่อมหาวิทยาลัย</p>	100	100	100	100	100	<p>กลุ่มบุคลากรในชุมชน/บุคลากรภายในหน่วยงาน</p>	50,000	50,000	50,000	50,000	50,000	50,000	สสร.
			<p>2. จำนวนเครือข่ายที่มีส่วนร่วมในการพัฒนาสถาบันสรางสรรค์และส่งเสริมการเรียนรู้ตลอดชีวิต</p>	1	1	1	1	1								
			<p>3. ระดับความสำเร็จของกระบวนการ/กลไกในการแสวงหาความร่วมมือกับเครือข่าย</p>	5	5	5	5	5								

9	โครงการ พัฒนา เครือข่ายความ ร่วมมือการ จัดการ เรียนรู้ แบบชุมชนมี ส่วนร่วม	1. เครือข่ายมีส่วนร่วมใน การพัฒนาและเกิด ความสัมพันธ์ที่ดีกับ สำนัก วิชาการศึกษา ทั่วประเทศ 2. สำนักวิชาการศึกษา ทั่วประเทศ มีเครือข่ายความ ร่วมมือในประเทศที่ หลากหลาย 3. สำนักวิชาการศึกษา ทั่ว ไปฯ มีกระบวนการ/ กลไก ในการแสวงหา ความ ร่วมมือกับ เครือข่าย 4. มหาวิทยาลัยมี ฐานข้อมูลเครือข่าย สำหรับการบริหารจัดการ อย่างมี ประสิทธิภาพ	1.1 ร้อยละของ เครือข่ายที่มี ผลผลิต ที่เป็น ประโยชน์ต่อ มหาวิทยาลัย	100	100	100	100	100	-บุคลากร ในสำนักฯ -เครือข่าย ชุมชนที่ สำนัก วิชา การศึกษา ทั่วประเทศ เข้า ร่วม	150,000	150,000	150,000	150,000	150,000	สำนักงาน วิชาการศึกษา ทั่วประเทศ
			1.2 จำนวน เครือข่ายที่มีส่วน ร่วมในการพัฒนา มหาวิทยาลัย	1	1	1	2	2							
			2.1 ร้อยละของ เครือข่ายความ ร่วมมือในประเทศ ที่มีการดำเนินการ อย่าง ต่อเนื่อง	40	40	40	40	40							
			3.1 ระดับ ความสำเร็จ ของ กระบวนการ/กลไก ในการแสวงหา ความร่วมมือกับ เครือข่าย	5	5	5	5	5							

			4.1 ระดับ ความสำเร็จ ของ การพัฒนา/ ปรับปรุง ฐานข้อมูล เครือข่าย	5	5	5	5	5							
10	การอบรมให้ความรู้แก่บุคลากรของสำนักงานอธิการบดี	เพื่อให้บุคลากรของสำนักงานมีความรู้ความเข้าใจในเรื่องที่จัดอบรมกับกลุ่มเครือข่าย	ระดับความพึงพอใจของผู้เข้าร่วมโครงการอบรม	3.51	4.25	4.51	-	-	บุคลากรของสำนักงานอธิการบดี	10,000	10,000	10,000	10,000	10,000	สำนักงานอธิการบดี
			ระดับความรู้ความเข้าใจของเนื้อหาที่อบรม	-	-	4.51	4.51	3.51							
11	กิจกรรมการสร้างความสัมพันธ์และแลกเปลี่ยนเรียนรู้กับเครือข่าย	เพื่อส่งเสริมและสนับสนุนให้เกิดกิจกรรมสร้างความสัมพันธ์กับเครือข่าย	ระดับความพึงพอใจของผู้เข้าร่วมกิจกรรม	3.51	3.51	3.51	3.51	3.51	เครือข่ายชุมชน	10,000	10,000	10,000	10,000	10,000	สำนักงานอธิการบดี
12	กิจกรรมสนับสนุนการประชาสัมพันธ์สำนักงานอธิการบดีมหาวิทยาลัยราชภัฏสวนสุนันทา ผ่านเว็บไซต์หน่วยงานและสื่ออื่นๆ	เพื่อประชาสัมพันธ์กิจกรรมต่างๆของสำนักงานอธิการบดีมหาวิทยาลัยราชภัฏสวนสุนันทา	จำนวนข่าวที่ได้รับการเผยแพร่	-	-	12	24	36	ประชาชนทั่วไป	-	-	-	-	-	สำนักงานอธิการบดี

13	จัดสถานที่และตกแต่งพื้นที่ของลานกีฬาชุมชนหน้าพุทธมณฑล หมู่ 6 และสนับสนุนอุปกรณ์กีฬาให้กับเทศบาลตำบลศาลายา	เพื่อสนับสนุนการจัดสถานที่และตกแต่งพื้นที่ของลานกีฬาชุมชนหน้าพุทธมณฑล หมู่ 6 และอุปกรณ์กีฬาให้กับเทศบาลตำบลศาลายา	ระดับความพึงพอใจของเทศบาลตำบลศาลายา	-	-	3.51	3.51	3.51	เครือข่ายชุมชน			80,000	50,000	50,000	สำนักงานอธิการบดี
14	การประชุมกลุ่มเครือข่ายระหว่างศูนย์การศึกษาฯ กับเทศบาลตำบลคลองโยง	เพื่อสร้างความสัมพันธ์ที่ดีก่อให้เกิดความร่วมมือทางเครือข่ายภาคที่เข้มแข็ง	1.จำนวนเครือข่ายที่มีส่วนร่วมในการพัฒนาศูนย์การศึกษาจังหวัดนครปฐม	1	-	-	-	-	เทศบาลตำบลคลองโยง	10,000					ศูนย์การศึกษาจังหวัดนครปฐม
			2.จำนวนของเครือข่ายที่มีผลผลิตที่เป็นโยชน์ต่อศูนย์การศึกษาจังหวัดนครปฐม	1	-	-	-	-							
15	โครงการเทิดพระเกียรติ “พ่อของแผ่นดิน”	เพื่อสร้างความสัมพันธ์อันดีต่อชุมชนและภาพลักษณ์ที่ดีต่อมหาวิทยาลัย	1.จำนวนเครือข่ายที่มีส่วนร่วมในการพัฒนาศูนย์การศึกษาจังหวัดนครปฐม	-	-	1	-	-	เทศบาลตำบลคลองโยง			30,000			ศูนย์การศึกษาจังหวัดนครปฐม

16	โครงการสร้างสรรค์สังคม ส่งเสริมระเบียบวินัยจรรยาบรรณ	เพื่อสร้างจิตสำนึกในการซื่อสัตย์ และปฏิบัติตามกฎจรรยาบรรณ	1.ระดับความพึงพอใจของเครือข่ายที่มีต่อการดำเนินกิจกรรมของศูนย์ฯ	-	-	-	4.00	-	เทศบาลตำบลคลองโยง				10,000		ศูนย์การศึกษาจังหวัดนครปฐม
17	การประชุมกลุ่มเครือข่ายระหว่างศูนย์การศึกษา กับสถานีอนามัย	เพื่อสร้างความสัมพันธ์ที่ดีก่อให้เกิดความร่วมมือทางเครือข่ายภาคีที่เข้มแข็ง	1.จำนวนเครือข่ายที่มีส่วนร่วมในการพัฒนาศูนย์การศึกษาจังหวัดนครปฐม	-	-	-	1	-	สถานีอนามัย				10,000		ศูนย์การศึกษาจังหวัดนครปฐม
			2. จำนวนของที่มีผลผลิตที่เป็นประโยชน์ต่อศูนย์การศึกษาจังหวัดนครปฐม	-	-	-	1	-							
18	โครงการอบรมให้ความรู้เรื่องสุขภาพทางไกลจากโรคภัย	เพื่อเป็นการส่งเสริมให้ประชาชนมีสุขภาพร่างกายที่แข็งแรง	1.ระดับความพึงพอใจของเครือข่ายที่มีต่อการดำเนินกิจกรรมของศูนย์ฯ	-	-	-	4.00	-	นักศึกษา,บุคลากร				20,000		ศูนย์การศึกษาจังหวัดนครปฐม
19	การประชุมกลุ่มเครือข่ายระหว่างศูนย์การศึกษา กับสถานีดับเพลิง	เพื่อสร้างความสัมพันธ์ที่ดีก่อให้เกิดความร่วมมือทางเครือข่ายภาคีที่เข้มแข็ง	1.จำนวนเครือข่ายที่มีส่วนร่วมในการพัฒนาศูนย์การศึกษาจังหวัดนครปฐม	-	-	-	-	1	สถานีดับเพลิง				10,000		ศูนย์การศึกษาจังหวัดนครปฐม

			2. จำนวนของที่มีผลผลิตที่เป็นประโยชน์ต่อศูนย์การศึกษาจังหวัดนครปฐม	-	-	-	-	1								
20	โครงการอบรมให้ความรู้การป้องกันสารพิษ	เพื่อให้ผู้เข้าร่วมอบรมทราบถึงแนวทางการช่วยกันสอดส่องดูแลและการป้องกันสารพิษในสถานศึกษาและชุมชน	1.ระดับความพึงพอใจของเครือข่ายที่มีต่อการดำเนินกิจกรรมของศูนย์ฯ	-	-	-	-	1	นักศึกษา,บุคลากร					30,000	ศูนย์การศึกษาจังหวัดนครปฐม	
21	โครงการความร่วมมือกับชุมชน	มีการแลกเปลี่ยนเรียนรู้ในองค์ความรู้ของเครือข่ายร่วมกัน	จำนวนเครือข่ายศูนย์การศึกษาจังหวัดสมุทรสงคราม	1	1	1	1	1	ประชาชนในพื้นที่นักศึกษาบุคลากร	3,900	50,000	100,000	100,000	100,000	ศูนย์การศึกษาจังหวัดสมุทรสงคราม	
22	โครงการความร่วมมือกับชุมชน	มีการแลกเปลี่ยนเรียนรู้ในองค์ความรู้ของเครือข่ายร่วมกัน	จำนวนเครือข่ายศูนย์การศึกษาจังหวัดอุดรธานี	1	1	1	1	1	ชุมชน	50,000					ศูนย์การศึกษาจังหวัดอุดรธานี	
2) กลุ่มเครือข่ายผู้ประกอบการ																
1	การประชุมกลุ่มเครือข่ายระหว่างศูนย์การศึกษา กับบริษัทหรือสถานประกอบการ	เพื่อสร้างความสัมพันธ์ที่ดีก่อให้เกิดความร่วมมือทางเครือข่ายภาคที่เข้มแข็ง	1.จำนวนเครือข่ายที่มีส่วนร่วมในการพัฒนาศูนย์การศึกษาจังหวัดนครปฐม	-	5	5	5	5	บริษัทหรือสถานประกอบการ		10,000	10,000	10,000	10,000	ศูนย์การศึกษาจังหวัดนครปฐม	

			2. จำนวนของที่มี ผลผลิตที่เป็น ประโยชน์ต่อศูนย์ การศึกษาจังหวัด นครปฐม	-	5	5	5	5							
2	โครงการ JOB FAIR	เพื่อแนะนำแนวทางการ ทำงานให้แก่นักศึกษา และ ประชาชนที่สนใจ	1.ระดับความพึง พอใจของเครือข่าย ที่มีต่อการดำเนิน กิจกรรมของศูนย์ฯ	-	5	5	5	5	นักศึกษา, บุคคลทั่วไป	1	20,000	20,000	20,000	20,000	ศูนย์การศึกษา จังหวัด นครปฐม

2.5.6 แผนปฏิบัติการด้านการสร้างความสัมพันธ์กับเครือข่าย ประจำปีงบประมาณ พ.ศ.2561

กิจกรรม/โครงการ		วัตถุประสงค์โครงการ	ตัวชี้วัดความสำเร็จ	เป้าหมายของตัวชี้วัด	กลุ่มเป้าหมาย	ระยะเวลาดำเนินงาน	งบประมาณ	ผู้รับผิดชอบ
2) กลุ่มเครือข่ายชุมชน								
1	โครงการสัมมนาเพื่อเพิ่มประสิทธิภาพการให้บริการแหล่งเรียนรู้ศิลปวัฒนธรรม	1. เพื่อการแลกเปลี่ยนเรียนรู้องค์ความรู้ซึ่งกันและกัน เพื่อสร้างความสัมพันธ์กับเครือข่าย	1. จำนวนผู้เข้าร่วมโครงการ	30 คน	1. กลุ่มเครือข่ายทาง	ม.ค. – มี.ค. 62	80,000	สำนักศิลปะและวัฒนธรรม
		2. เพื่อการเผยแพร่องค์ความรู้และการส่งเสริมศิลปวัฒนธรรมผ่านทางเครือข่ายเพื่อเข้าถึงกลุ่มเป้าหมายและชุมชนได้กว้างขวางขึ้น	2. ความพึงพอใจของผู้รับบริการ	ระดับ 4.51	พิพิธภัณฑ์ 2.นักเรียน ,นักศึกษา และผู้ที่สนใจ			
2	โครงการเผยแพร่และประชาสัมพันธ์พิพิธภัณฑ์แหล่งเรียนรู้ทางศิลปวัฒนธรรมร่วมกับเครือข่าย	1. เพื่อเผยแพร่องค์ความรู้ร่วมกับเครือข่าย	1. จำนวนผู้เข้าร่วมโครงการ	500 คน	1. กลุ่มเครือข่ายทาง	ม.ค.- มี.ย. 62	120,000	สำนักศิลปะและวัฒนธรรม
		2. เพื่อประชาสัมพันธ์พิพิธภัณฑ์ แหล่งการเรียนรู้ และบทบาทของสำนักศิลปะและวัฒนธรรม	2. ความพึงพอใจของผู้รับบริการ	ระดับ 4.51	พิพิธภัณฑ์ 2.นักเรียน ,นักศึกษา และผู้ที่สนใจ			
3	โครงการเผยแพร่องค์ความรู้เอกลักษณ์ และปลูกฝังความเป็นวังสวนสุนันทา	1. จัดกิจกรรมส่งเสริมศิลปวัฒนธรรมแก่นักศึกษา	1. จำนวนผู้เข้าร่วมโครงการ	1,000 คน	1. กลุ่มเครือข่าย	ม.ค. – มี.ย. 62	200,000	สำนักศิลปะและวัฒนธรรม
		2. เผยแพร่องค์ความรู้เอกลักษณ์ความเป็นวังสวนสุนันทา	2. ความพึงพอใจของผู้รับบริการ	ระดับ 4.51	2.นักเรียน ,นักศึกษา และผู้ที่สนใจ			

4	โครงการสร้าง ความสัมพันธ์และ เผยแพร่ด้าน ศิลปวัฒนธรรม ร่วมกับเครือข่าย	1. เพื่อสร้างความสัมพันธ์กับพิพิธภัณฑ์ ภายในประเทศ	1. จำนวนผู้เข้าร่วม โครงการ	20 คน	กลุ่มเครือข่าย ทางพิพิธภัณฑ์	ม.ค. – มี.ค. 62	30,000	สำนักศิลปะและ วัฒนธรรม
		2. เพื่อประชาสัมพันธ์พิพิธภัณฑ์ แหล่งการเรียนรู้ และบทบาทของสำนักศิลปะและ วัฒนธรรม	2. ความพึงพอใจของผู้รับบริการ	ระดับ 4.51				
5	โครงการเปิดโอกาส การมีส่วนร่วมของ เครือข่ายในการ พัฒนาศักยภาพ ด้านศิลปะและ วัฒนธรรม	1. เพื่อเปิดโอกาสให้เครือข่ายความร่วมมือด้าน ศิลปวัฒนธรรมมีส่วนร่วมในการพัฒนาต่อ มหาวิทยาลัย	1. จำนวนผู้เข้าร่วม โครงการ	500 คน	กลุ่มเครือข่าย ทางพิพิธภัณฑ์	ม.ค. – มี.ค. 62	60,000	สำนักศิลปะและ วัฒนธรรม
		2. เพื่อเผยแพร่ความรู้แลกเปลี่ยน ประสบการณ์ด้านศิลปวัฒนธรรมกับเครือข่าย	2. ความพึงพอใจของผู้รับบริการ	ระดับ 4.51				
6	โครงการพัฒนาองค์ ความรู้ใหม่ในแหล่ง เรียนรู้ วิจัย บริการ วิชาการแก่สังคม เพื่อยกระดับ คุณภาพชีวิตของ ประชาชนในท้องถิ่น	เพื่อฝึกอบรมอาชีพให้ประชาชน และเยาวชนให้ สามารถประกอบอาชีพที่สอดคล้องกับท้องถิ่น พร้อมทั้งพัฒนาองค์ความรู้ใหม่ประจำศูนย์การ เรียนรู้ วิจัย และบริการวิชาการแก่สังคม รวมถึงการเปิดโอกาสให้ประชาชนและเยาวชน ได้มีส่วนร่วมในการพัฒนาองค์ความรู้ใหม่ ๆ และเป็นโรงเรียนตามอัธยาศัยที่สอดคล้องกับ การดำรงชีพ	1. จำนวนเครือข่ายที่มี ส่วนร่วม 2. จำนวนองค์ความรู้ที่ เพิ่มขึ้นในแหล่งการ เรียนรู้	1	เครือข่ายและ ชุมชน	ต.ค. 61 ถึง ก.ย. 62	100,000	สถาบันวิจัยและ พัฒนา
7	1. เครือข่าย ห้องสมุดมนุษย์แห่ง ประเทศไทย (Thailand Human Library Network)	1. เพื่อส่งเสริมให้เกิดแหล่งเรียนรู้ แหล่ง เรียนรู้ในรูปแบบใหม่ ในศูนย์วิทยบริการ อัน เป็นแหล่งเรียนรู้รู้ศึกษาค้นคว้า ของบุคลากร ทั้งภายในและภายนอกมหาวิทยาลัย 2. เพื่อเพิ่มศักยภาพในการพัฒนากิจกรรม ห้องสมุดมนุษย์ของศูนย์วิทยบริการและ	1. จำนวนเครือข่าย ชุมชน	1	ผู้เข้าร่วมงาน เครือข่าย ห้องสมุดมนุษย์	ต.ค.61-สค.. 2562	50,000	สำนักวิทยบริการ และเทคโนโลยี สารสนเทศ
			2.ระดับความพึงพอใจ	80				

		เทคโนโลยีสารสนเทศ 3. เพื่อส่งเสริมสนับสนุนการทำกิจกรรมให้เป็นไปตามนโยบายเครือข่ายห้องสมุดประชาชนแห่งประเทศไทย						
8	2. โครงการส่งเสริมการใช้ฐานข้อมูล EBSCODiscovery Service (EDS) - แนะนำฐานข้อมูล Single Search (EDS)	เพื่อส่งเสริมการเข้าใช้งาน ฐานข้อมูล ฐานข้อมูล EBSCODiscovery Service (EDS)	ระดับความพึงพอใจ ฐานข้อมูล EBSCO Discovery Service (EDS)	ร้อยละ 70	บุคลากรและนักศึกษา	ต.ค. 2561-ก.ค.2562	80,000	สำนักวิทยบริการและเทคโนโลยีสารสนเทศ
9	โครงการพัฒนาเครือข่ายความร่วมมือการเรียนรู้ภาษาอังกฤษสู่สังคมอย่างมีส่วนร่วม	เพื่อบริการวิชาการ ถ่ายทอดเทคโนโลยี และการแลกเปลี่ยนเรียนรู้ชุมชนวัดประชาระบือธรรมกับสถาบันสร้างสรรค์ฯ	1.จำนวนเครือข่ายที่มีส่วนร่วมในการพัฒนาหน่วยงาน	1	บุคลากรในชุมชนวัดประชาระบือธรรม	ต.ค.-ธ.ค.61	5,000	สสสร.
			2. ร้อยละของเครือข่ายความร่วมมือที่มีการดำเนินการอย่างต่อเนื่อง	≥75.00				
			3.ระดับความพึงพอใจ	≥3.51				

10	โครงการ พัฒนา เครือข่ายความ ร่วมมือการจัดการ เรียนรู้ แบบชุมชนมี ส่วนร่วม	1. เครือข่ายมีส่วนร่วมใน การพัฒนาและเกิด ความสัมพันธ์ที่ดีกับ สำนักวิชาการศึกษา ทั่ว ไป 2. สำนักวิชาการศึกษาทั่วไป มีเครือข่าย ความ ร่วมมือในประเทศที่หลากหลาย 3. สำนักวิชาการศึกษา ทั่วไป มีกระบวนการ/ กลไกในการแสวงหา ความร่วมมือกับ เครือข่าย 4. มหาวิทยาลัยมี ฐานข้อมูลเครือข่าย สำหรับ การบริหารจัดการอย่างมี ประสิทธิภาพ	1. ร้อยละของเครือข่าย ที่มีผลผลิต ที่เป็น ประโยชน์ต่อ มหาวิทยาลัย	100	-บุคลากรใน สำนัก -เครือข่าย ชุมชนที่สำนัก วิชาการศึกษา ทั่วไป เข้า ร่วม		150,000	GE
			2. จำนวนเครือข่ายที่มี ส่วนร่วมในการพัฒนา มหาวิทยาลัย	1				
			3. ร้อยละของ เครือข่ายความร่วมมือ ในประเทศที่มีการ ดำเนินการอย่าง ต่อเนื่อง	40				
			4. ระดับความสำเร็จ ของกระบวนการ/ กลไก ในการแสวงหา ความร่วมมือกับ เครือข่าย	5				
11	การอบรมให้ความรู้ เรื่องการทำยา หม่อง	เพื่อให้บุคลากรของสำนักงานมีความรู้ความ เข้าใจเรื่องการทำยาหม่อง	1.ระดับความพึงพอใจ ของผู้เข้าร่วมโครงการ อบรม	4.51	บุคลากรของ สำนักงาน อธิการบดี	ต.ค.61-ก.ย. 62	10,000	สำนักงาน อธิการบดี
			2.ระดับความรู้ความ เข้าใจของเนื้อหาใน การอบรม	4.00				

			3.ร้อยละของเครือข่าย ที่มีผลผลิตที่เป็น ประโยชน์ต่อ มหาวิทยาลัย	100				
12	การทำสื่อ ประชาสัมพันธ์ศูนย์ การเรียนรู้ วิจัย บริการวิชาการ และ ถ่ายทอดนวัตกรรม สู่การพัฒนาชุมชน เมือง วัดประชา ระบือธรรม เขต ดุสิต กรุงเทพมหานคร	เพื่อให้เกิดความสัมพันธ์ที่ดีระหว่างเครือข่าย เกิดความพึงพอใจของชุมชนวัดประชา ระบือธรรมต่อสำนักงานอธิการบดี	1. ระดับความรู้ความ เข้าใจของผู้เข้าร่วม กิจกรรม	4.00	ชุมชนวัดประชา ระบือธรรม	ต.ค.61-ก.ย. 62	10,000	สำนักงาน อธิการบดี
		2. ระดับความพึงพอใจ ของผู้เข้าร่วมกิจกรรม	4.51					
		3. จำนวนเครือข่ายที่มี ส่วนร่วมในการพัฒนา มหาวิทยาลัย	1					
13	กิจกรรมสนับสนุน การประชาสัมพันธ์ สำนักงานอธิการบดี มหาวิทยาลัยราช ภัฏสวนสุนันทา ผ่านเว็บไซต์ หน่วยงานและสื่อ อื่นๆ	เพื่อประชาสัมพันธ์กิจกรรมต่างๆของ สำนักงานอธิการบดี มหาวิทยาลัยราชภัฏสวน สุนันทา	จำนวนข่าวที่ได้รับ การเผยแพร่	12 ข่าว	เทศบาลตำบล ศาลายา	ต.ค.61-ก.ย. 62	-	สำนักงาน อธิการบดี

14	จัดสถานที่และตกแต่งพื้นที่ของลานกีฬาชุมชนหน้าพุทธมณฑล หมู่ 6 และสนับสนุนอุปกรณ์กีฬาให้กับเทศบาลตำบลศาลายา	เพื่อสนับสนุนการจัดสถานที่และตกแต่งพื้นที่ของลานกีฬาชุมชนหน้าพุทธมณฑล หมู่ 6 และอุปกรณ์กีฬาให้กับเทศบาลตำบลศาลายา	1.ระดับความพึงพอใจของผู้เข้าร่วมกิจกรรม 2.จำนวนเครือข่ายที่มีส่วนร่วมในการพัฒนามหาวิทยาลัย	4.51 1	ประชาชนในหมู่ 6	ต.ค.61-ก.ย. 62	80,000	สำนักงาน อธิการบดี
15	โครงการความร่วมมือกับชุมชนวิทยาลัยเทคนิคสมุทรสงคราม : กิจกรรมสร้างความรู้เรื่องสุขภาพและประชาสัมพันธ์ศูนย์การศึกษาจังหวัดสมุทรสงคราม ประจำปีงบประมาณ พ.ศ. 2562 ครั้งที่ 1	ให้ความรู้ด้านสุขภาพแก่ชุมชน รวมทั้งประชาสัมพันธ์ศูนย์การศึกษาจังหวัดสมุทรสงครามให้เป็นที่รู้จักของชุมชน	ช่องทางในการประชาสัมพันธ์ศูนย์การศึกษาจังหวัดสมุทรสงคราม เช่น ทางแผ่นพับ ไปสเตอร์ เว็บไซต์ สื่อโซเชียลมีเดีย	≥ 2	อาจารย์ นักเรียน นักศึกษา วิทยาลัยเทคนิค สมุทรสงคราม	พ.ย. 61 – มี.ค. 62	35,000 บาท	ศูนย์การศึกษา จังหวัด สมุทรสงคราม

16	<p>โครงการความร่วมมือกับชุมชน โรงเรียนศรัทธาสมุทร</p> <p>: กิจกรรมสร้างความรู้เรื่องสุขภาพและประชาสัมพันธ์ศูนย์การศึกษาจังหวัดสมุทรสงคราม ประจำปีงบประมาณ พ.ศ. 2562 ครั้งที่ 2</p>	<p>ให้ความรู้ด้านสุขภาพแก่ชุมชน รวมทั้งประชาสัมพันธ์ศูนย์การศึกษาจังหวัดสมุทรสงครามให้เป็นที่รู้จักของชุมชน</p>	<p>ช่องทางในการประชาสัมพันธ์ศูนย์การศึกษาจังหวัดสมุทรสงคราม เช่น ทางแผ่นพับ โปสเตอร์ เว็บไซต์ สื่อโซเชียลมีเดีย</p>	≥ 2	<p>อาจารย์ นักเรียน นักศึกษา โรงเรียนศรัทธาสมุทร จังหวัดสมุทรสงคราม</p>	<p>พ.ย.61-มี.ค. 62</p>	35,000	<p>ศูนย์การศึกษาจังหวัดสมุทรสงคราม</p>
17	<p>โครงการศึกษาเรียนรู้วิถีเศรษฐกิจพอเพียง ประจำปีงบประมาณ พ.ศ. 2562 ครั้งที่ 1</p>	<p>1.เพื่อให้บุคลากรศูนย์การศึกษาจังหวัดสมุทรสงคราม ได้รับความรู้ตามหลักปรัชญาเศรษฐกิจพอเพียง</p> <p>2.เพื่อให้เกิดกิจกรรมสร้างความสัมพันธ์ระหว่างเครือข่าย</p>	<p>จำนวนแหล่งเรียนรู้ที่ใช้ในการศึกษา</p>	≥ 1	<p>บุคลากรศูนย์การศึกษาจังหวัดสมุทรสงคราม</p>	<p>พ.ย.61-มี.ค. 62</p>	30,000	<p>ศูนย์การศึกษาจังหวัดสมุทรสงคราม</p>
18	<p>โครงการพัฒนาศูนย์การเรียนรู้ด้านโลจิสติกส์สู่ชุมชน</p>	<p>เพื่อให้ศูนย์การศึกษาจังหวัดอุดรธานีได้ดำเนินกิจกรรมให้ความรู้และช่วยประชาสัมพันธ์เกี่ยวกับการจัดการโลจิสติกส์ให้แก่ชุมชน</p>	<p>จำนวนเครือข่ายของศูนย์การศึกษาจังหวัดอุดรธานี</p>	1	<p>1. หมู่บ้าน 2. หน่วยงานภาครัฐ</p>	<p>ต.ค.61 ถึง -ก.ย.62</p>	20,000	<p>ศูนย์การศึกษาจังหวัดอุดรธานี</p>

19	โครงการความร่วมมือทางวิชาการด้านการท่องเที่ยวและกีฬา	เพื่อให้ศูนย์การศึกษาจังหวัดอุดรธานี ได้เป็นส่วนหนึ่งในการส่งเสริมการท่องเที่ยวเมืองรองและผลักดันธุรกิจในท้องถิ่นจังหวัดอุดรธานี	จำนวนเครือข่ายของศูนย์การศึกษาจังหวัดอุดรธานี	1	1. หมู่บ้าน 2. หน่วยงานภาครัฐ	ต.ค.61 ถึง -ก.ย.62	30,000	ศูนย์การศึกษาจังหวัดอุดรธานี
20	การประชุมกลุ่มเครือข่ายระหว่างศูนย์การศึกษากับเทศบาลตำบลคลองโยงฯ	เพื่อสร้างความสัมพันธ์ที่ดีก่อให้เกิดความร่วมมือทางเครือข่ายภาคีที่เข้มแข็ง	จำนวนเครือข่ายที่มีส่วนร่วมในการพัฒนาศูนย์การศึกษาจังหวัดนครปฐม	1 เครือข่าย	เทศบาลตำบลคลองโยง	พฤศจิกายน 2560	20,000	ศูนย์การศึกษาจังหวัดนครปฐม
21	โครงการสร้างสรรค์สังคม ส่งเสริมระเบียบวินัยจราจร	เพื่อสร้างความสัมพันธ์อันดีต่อชุมชนและส่งเสริมความปลอดภัยของคณาจารย์ เจ้าหน้าที่ และนักศึกษา	ระดับความพึงพอใจของเครือข่ายที่มีต่อการดำเนินกิจกรรมของศูนย์ฯ	4.00	สถานีตำรวจพุทธมณฑล	ธันวาคม 2561	30,000	ศูนย์การศึกษาจังหวัดนครปฐม
4) กลุ่มเครือข่ายผู้ประกอบการ								
1	การประชุมกลุ่มเครือข่ายระหว่างศูนย์การศึกษากับบริษัทหรือสถานประกอบการ	เพื่อสร้างความสัมพันธ์ที่ดีก่อให้เกิดความร่วมมือทางเครือข่ายภาคีที่เข้มแข็ง	จำนวนเครือข่ายที่มีส่วนร่วมในการพัฒนาศูนย์การศึกษาจังหวัดนครปฐม	1 เครือข่าย	บริษัทหรือสถานประกอบการ	มี.ค.2562	10,000	ศูนย์การศึกษาจังหวัดนครปฐม
			2.จำนวนของเครือข่ายที่มีผลผลิตที่เป็นประโยชน์ต่อศูนย์การศึกษาจังหวัดนครปฐม	1 เครือข่าย				

2	โครงการ Job Fair	เพื่อแนะแนวทางการทำงานให้แก่นักศึกษา และประชาชนที่ สนใจ	ระดับความพึงพอใจ ของเครือข่ายที่มีต่อ การดำเนินกิจกรรม ของศูนย์ฯ	4.00	บริษัทหรือ สถาน ประกอบการ	มิ.ย.2562	20,000	ศูนย์การศึกษา จังหวัดนครปฐม
---	------------------	--	---	------	---------------------------------	-----------	--------	--------------------------------

ส่วนที่ 3 แนวทางการนำแผนปฏิบัติการปฏิบัติและการติดตามประเมินผล

การนำแผนปฏิบัติการด้านสร้างความสัมพันธ์กับเครือข่าย ประจำปีงบประมาณ พ.ศ.2562 ไปสู่การปฏิบัติจำเป็นต้องให้ความสำคัญต่อการบริหารจัดการเพื่อให้เกิดการประสานความร่วมมือในการจัดทำกิจกรรม/โครงการ ให้สำเร็จตามวัตถุประสงค์ ยุทธศาสตร์ และเป้าประสงค์เชิงยุทธศาสตร์ของมหาวิทยาลัยที่กำหนดไว้ รวมทั้งมีการพัฒนาการติดตามประเมินผลการดำเนินงานตามแผนอย่างเป็นระบบ เพื่อให้เกิดผลในทางปฏิบัติได้อย่างเป็นรูปธรรม ซึ่งได้กำหนดวัตถุประสงค์ ดังนี้

1. เพื่อเสริมสร้างความรู้ และความเข้าใจร่วมกันของหน่วยงานต่างๆ ในเรื่องการทำเนิงานกิจกรรม/โครงการในการจัดทำแผนปฏิบัติการด้านสร้างความสัมพันธ์กับเครือข่าย
2. เพื่อปรับปรุงกระบวนการ และกลไกการดำเนินงานแสวงหาเครือข่าย ไปสู่การปฏิบัติได้อย่างมีประสิทธิภาพ
3. เพื่อให้มีการติดตามประเมินผลแผนปฏิบัติการด้านสร้างความสัมพันธ์กับเครือข่าย อย่างเป็นระบบ

3.1 แนวทางการนำแผนปฏิบัติการด้านสร้างความสัมพันธ์กับเครือข่าย ประจำปีงบประมาณ พ.ศ.2562 ไปสู่การปฏิบัติ

เพื่อให้บรรลุวัตถุประสงค์ดังกล่าว จึงกำหนดการนำแผนปฏิบัติการด้านสร้างความสัมพันธ์กับเครือข่าย ประจำปีงบประมาณ พ.ศ.2562 ไปสู่การปฏิบัติ ดังนี้

1. สร้างความเข้าใจร่วมกันเกี่ยวกับแผนปฏิบัติการด้านสร้างความสัมพันธ์กับเครือข่าย โดยจัดทำแนวทางการสื่อสารและประชาสัมพันธ์เพื่อสร้างความเข้าใจในภารกิจ เป้าหมาย และโครงการ/กิจกรรมให้กับหน่วยงาน ได้ทราบถึงบทบาทความรับผิดชอบของตนที่จะสนับสนุนการดำเนินงานตามแผนปฏิบัติการด้านสร้างความสัมพันธ์กับเครือข่าย ให้เกิดผลในทางปฏิบัติ
2. ผลักดันระบบงบประมาณ และการพัฒนาสมรรถภาพบุคลากรให้สอดคล้องกับแนวทางที่กำหนด
3. ส่งเสริมการปฏิบัติงานที่สอดคล้องกับแผนที่กำหนดไว้ และนำไปสู่การพิจารณาการสนับสนุนทรัพยากรได้อย่างมีประสิทธิภาพ
4. สร้างกลไกประสานงานภายในกับหน่วยงานให้ขับเคลื่อนโครงการ/กิจกรรมให้มีความก้าวหน้าอย่างต่อเนื่อง และมีการแลกเปลี่ยนข้อมูล จัดเก็บ เผยแพร่ และถ่ายทอดความรู้ซึ่งกันและกัน โดยอาศัยเทคโนโลยีสารสนเทศมาใช้เป็นเครื่องมือในการสื่อสาร พร้อมจัดทำฐานข้อมูลให้สามารถเข้าถึงและใช้ประโยชน์ได้ง่าย
5. ติดตาม ตรวจสอบผลที่ได้รับจากการดำเนินงานโครงการ/กิจกรรมของหน่วยงาน ว่าสามารถตอบสนองต่อวัตถุประสงค์ของแผนปฏิบัติการด้านสร้างความสัมพันธ์กับเครือข่าย รวมทั้งสามารถประเมินผลได้อย่างเป็นรูปธรรม

3.2 การติดตามและประเมินผลแผนปฏิบัติการด้านสร้างความสัมพันธ์กับเครือข่าย ประจำปีงบประมาณ พ.ศ.2561

การติดตาม ประเมินผลเป็นเครื่องมือสำคัญที่จะสนับสนุนให้การดำเนินงานของมหาวิทยาลัย บรรลุเป้าประสงค์ตามที่กำหนดไว้ในแผนปฏิบัติการด้านสร้างความสัมพันธ์กับเครือข่าย ประจำปีงบประมาณ พ.ศ.2561 เพื่อให้ผู้บริหารและผู้ปฏิบัติงานทราบถึงความสำเร็จหรือความล้มเหลวของการดำเนินงาน และนำไปสู่การปรับเปลี่ยนแนวทางการดำเนินงานเพื่อแก้ไขปัญหาอุปสรรคให้เหมาะสมเท่าทันสถานการณ์ และสามารถบรรลุผลสำเร็จตามเป้าหมายได้ โดยจัดทำระบบการติดตามและประเมินผล ดังนี้

1. พัฒนาองค์ความรู้และเสริมสร้างความเข้าใจเรื่องการติดตามประเมินผลและกำหนดตัวชี้วัด แก่หน่วยงานที่เกี่ยวข้อง เพื่อสร้างทักษะในการติดตามประเมินผลและสามารถนำมาใช้ประโยชน์ร่วมกันอย่างเป็นรูปธรรม

2. พัฒนาระบบข้อมูลสารสนเทศเพื่อสนับสนุนการดำเนินงานตามแผนปฏิบัติการด้านสร้าง ความสัมพันธ์กับเครือข่าย อย่างต่อเนื่อง

3. กำหนดให้มีการติดตามความก้าวหน้าของแผนปฏิบัติการด้านสร้างความสัมพันธ์กับเครือข่าย ทุกๆ เดือน พร้อมให้ผู้รับผิดชอบในแต่ละโครงการ/กิจกรรมทำการวิเคราะห์ผลการดำเนินงาน เพื่อนำไปสู่การ ตัดสินใจของผู้บริหาร

ภาคผนวก

คำสั่งแต่งตั้งคณะกรรมการปฏิบัติงานด้านการสร้างความสัมพันธ์กับเครือข่าย
ประจำปีงบประมาณ พ.ศ.2562



คำสั่งมหาวิทยาลัยราชภัฏสวนสุนันทา

ที่ ๓๑๔๕/๒๕๖๐

เรื่อง แต่งตั้งคณะกรรมการปฏิบัติงานด้านการสร้างความสัมพันธ์กับเครือข่าย

มหาวิทยาลัยราชภัฏสวนสุนันทา ประจำปีงบประมาณ พ.ศ.๒๕๖๒

ตามที่มหาวิทยาลัยราชภัฏสวนสุนันทา ได้จัดทำแผนยุทธศาสตร์มหาวิทยาลัยราชภัฏสวนสุนันทา โดยกำหนดให้มีจำนวน ๔ ยุทธศาสตร์ ซึ่งในยุทธศาสตร์ที่ ๓ สร้างความสัมพันธ์ เชื่อมโยงเครือข่ายและท้องถิ่น (เครือข่ายศิษย์เก่า เครือข่ายชุมชน เครือข่ายผู้ประกอบการ เครือข่ายสมาคมวิชาชีพ และเครือข่ายต่างประเทศ) มีมติประสิทธิผล เครือข่ายมีส่วนร่วมในการพัฒนาและเกิดความสัมพันธ์ที่ดีกับมหาวิทยาลัย มีคุณภาพการบริการ มหาวิทยาลัยมีเครือข่ายความร่วมมือที่หลากหลายทั้งภายในและต่างประเทศ มีข้อตกลงความร่วมมือกับเครือข่าย มีประสิทธิภาพ มีกระบวนการ กลไกการแสวงหาความร่วมมือกับเครือข่าย

ดังนั้น ในการดำเนินงานตามแนวทางปฏิบัติของยุทธศาสตร์ที่ ๓ สร้างความสัมพันธ์ เชื่อมโยงเครือข่ายและท้องถิ่น กองพัฒนานักศึกษาซึ่งเป็นหน่วยงานเจ้าภาพหลักในการผลักดันผลการดำเนินงานตามตัวชี้วัดของมิติต่างๆให้บรรลุเป้าหมาย จึงเล็งเห็นว่าการที่จะสร้างความสัมพันธ์และเชื่อมโยงเครือข่ายที่ดี และมีประสิทธิภาพ ต้องเริ่มจากกระบวนการ กลไกการสร้างความร่วมมือกับเครือข่ายที่ชัดเจนและเกิดจากการดำเนินงานร่วมกันของบุคลากรภายในองค์กร อันประกอบด้วยหน่วยงานจัดการศึกษา และหน่วยงานสนับสนุนการจัดการศึกษา เพื่อให้การสร้างความสัมพันธ์เชื่อมโยงเครือข่าย ประสบความสำเร็จได้ ทั้งนี้ จึงขอแต่งตั้งคณะกรรมการปฏิบัติงานด้านการสร้างความสัมพันธ์กับเครือข่าย มหาวิทยาลัยราชภัฏสวนสุนันทา ประจำปีงบประมาณ พ.ศ.๒๕๖๒ ขึ้น ตามรายชื่อดังนี้

๑. คณะกรรมการอำนวยการ

๑.๑ อธิการบดีมหาวิทยาลัยราชภัฏสวนสุนันทา	ประธาน
๑.๒ รองอธิการบดีฝ่ายกิจการนักศึกษา	รองประธาน
๑.๓ ผู้ช่วยอธิการบดีฝ่ายกิจการนักศึกษา	กรรมการ
๑.๔ คณบดีคณะครุศาสตร์	กรรมการ
๑.๕ คณบดีคณะวิทยาศาสตร์และเทคโนโลยี	กรรมการ
๑.๖ คณบดีคณะศิลปกรรมศาสตร์	กรรมการ
๑.๗ คณบดีคณะเทคโนโลยีอุตสาหกรรม	กรรมการ
๑.๘ คณบดีคณะมนุษยศาสตร์และสังคมศาสตร์	กรรมการ
๑.๙ คณบดีคณะวิทยาการจัดการ	กรรมการ
๑.๑๐ คณบดีบัณฑิตวิทยาลัย	กรรมการ
๑.๑๑ คณบดีวิทยาลัยสถาปัตยกรรมศาสตร์	กรรมการ
๑.๑๒ คณบดีวิทยาลัยพยาบาลและสุขภาพ	กรรมการ
๑.๑๓ คณบดีวิทยาลัยนานาชาติ	กรรมการ
๑.๑๔ คณบดีวิทยาลัยนวัตกรรมและการจัดการ	กรรมการ
๑.๑๕ คณบดีวิทยาลัยสหเวชศาสตร์	กรรมการ
๑.๑๖ คณบดีวิทยาลัยโลจิสติกส์และซัพพลายเชน	กรรมการ

๑.๑๗	คณบดีวิทยาลัยการภาพยนตร์ ศิลปะการแสดงและสื่อใหม่	กรรมการ
๑.๑๘	ผู้อำนวยการสำนักงานอธิการบดี	กรรมการ
๑.๑๙	ผู้อำนวยการสถาบันวิจัยและพัฒนา	กรรมการ
๑.๒๐	ผู้อำนวยการสำนักศิลปะและวัฒนธรรม	กรรมการ
๑.๒๑	ผู้อำนวยการสำนักวิทยบริการและเทคโนโลยีสารสนเทศ	กรรมการ
๑.๒๒	ผู้อำนวยการสำนักวิชาการศึกษาทั่วไป	กรรมการ
๑.๒๓	ผู้อำนวยการสถาบันส่งเสริมการเรียนรู้ตลอดชีวิต	กรรมการ
๑.๒๔	ผู้อำนวยการศูนย์การศึกษาจังหวัดระนอง	กรรมการ
๑.๒๕	ผู้อำนวยการศูนย์การศึกษาจังหวัดนครปฐม	กรรมการ
๑.๒๖	ผู้อำนวยการศูนย์การศึกษาจังหวัดอุดรธานี	กรรมการ
๑.๒๗	ผู้อำนวยการศูนย์การศึกษาจังหวัดสมุทรสงคราม	กรรมการ
๑.๒๘	ผู้อำนวยการกองพัฒนานักศึกษา	กรรมการและเลขานุการ
๑.๒๙	นางสาวเสาวภา ชัยพฤกษ์ทล	กรรมการและผู้ช่วยเลขานุการ
๑.๓๐	นางสาวอัจฉราพรรณ ไต้พร	กรรมการและผู้ช่วยเลขานุการ

บทบาทหน้าที่

๑. กำหนดนโยบายและแนวทางการดำเนินงานการสร้างความสัมพันธ์ เชื่อมโยงเครือข่าย และการบริหารจัดการ เครือข่ายของหน่วยงาน

๒. สนับสนุนและอำนวยความสะดวก การดำเนินงานของคณะกรรมการดำเนินงานในการจัดกิจกรรม แผนปฏิบัติการ ด้านการสร้างความสัมพันธ์กับเครือข่าย ประจำปีงบประมาณ พ.ศ.๒๕๖๒

๓. ผลักดันผลการดำเนินงานให้เป็นไปตามนโยบาย และมีประสิทธิภาพบรรลุตามเป้าหมายตามเกณฑ์การประเมิน ของมหาวิทยาลัยราชภัฏสวนสุนันทา

๔. พิจารณานุมัติแผนปฏิบัติการด้านการสร้างสัมพันธ์กับเครือข่าย ระยะ ๕ ปี และประจำปีงบประมาณ พ.ศ.๒๕๖๒

๒. คณะกรรมการกำกับและติดตาม

๒.๑	รองอธิการบดีฝ่ายกิจการนักศึกษา	ประธาน
๒.๒	ผู้ช่วยอธิการบดีฝ่ายกิจการนักศึกษา	รองประธาน
๒.๓	รองคณบดีฝ่ายกิจการนักศึกษา คณะครุศาสตร์	กรรมการ
๒.๔	รองคณบดีฝ่ายกิจการนักศึกษา คณะวิทยาศาสตร์และเทคโนโลยี	กรรมการ
๒.๕	รองคณบดีฝ่ายกิจการนักศึกษา คณะมนุษยศาสตร์และสังคมศาสตร์	กรรมการ
๒.๖	รองคณบดีฝ่ายกิจการนักศึกษา คณะเทคโนโลยีอุตสาหกรรม	กรรมการ
๒.๗	รองคณบดีฝ่ายกิจการนักศึกษา คณะศิลปกรรมศาสตร์	กรรมการ
๒.๘	รองคณบดีฝ่ายกิจการนักศึกษา คณะวิทยาการจัดการ	กรรมการ
๒.๙	รองคณบดีฝ่ายกิจการนักศึกษา วิทยาลัยพยาบาลและสุขภาพ	กรรมการ
๒.๑๐	รองคณบดีฝ่ายกิจการนักศึกษา วิทยาลัยนวัตกรรมการจัดการ	กรรมการ
๒.๑๑	รองคณบดีฝ่ายวิชาการ วิทยาลัยนวัตกรรมการจัดการ	กรรมการ
๒.๑๒	รองคณบดีฝ่ายวิจัยและบริการวิชาการ วิทยาลัยนวัตกรรมการจัดการ	กรรมการ
๒.๑๓	รองคณบดีฝ่ายกิจการนักศึกษา วิทยาลัยนานาชาติ	กรรมการ
๒.๑๔	รองคณบดีฝ่ายกิจการนักศึกษา วิทยาลัยโลจิสติกส์และซัพพลายเชน	กรรมการ
๒.๑๕	รองคณบดีฝ่ายกิจการนักศึกษา วิทยาลัยสหเวชศาสตร์	กรรมการ
๒.๑๖	รองคณบดีฝ่ายแผนงานและประกันคุณภาพ วิทยาลัยการภาพยนตร์ฯ	กรรมการ

๒.๑๗ รองคณบดีฝ่ายกิจการนักศึกษา วิทยาลัยสถาปัตยกรรมศาสตร์	กรรมการ
๒.๑๘ รองคณบดีฝ่ายบริหาร บัณฑิตวิทยาลัย	กรรมการ
๒.๑๙ หัวหน้าฝ่ายอำนวยการสำนักงานอธิการบดี	กรรมการ
๒.๒๐ รองผู้อำนวยการฝ่ายประกันคุณภาพและรายได้ สำนักวิทยบริการและเทคโนโลยีสารสนเทศ	กรรมการ
๒.๒๑ หัวหน้าสำนักงานสำนักศิลปะและวัฒนธรรม	กรรมการ
๒.๒๒ รองผู้อำนวยการฝ่ายบริการวิชาการ สถาบันวิจัยและพัฒนา	กรรมการ
๒.๒๓ รองผู้อำนวยการฝ่ายบริหารและแผนงาน สำนักวิชาการศึกษาทั่วไป	กรรมการ
๒.๒๔ ผู้อำนวยการสถาบันสร้างสรรค์และส่งเสริมการเรียนรู้ตลอดชีวิต	กรรมการ
๒.๒๕ รองผู้อำนวยการฝ่ายบริหาร ศูนย์การศึกษา จ.สมุทรสงคราม	กรรมการ
๒.๒๖ ผู้อำนวยการศูนย์การศึกษา จ.นครปฐม	กรรมการ
๒.๒๗ ผู้อำนวยการศูนย์การศึกษา จ.ระนอง	กรรมการ
๒.๒๘ ผู้อำนวยการศูนย์การศึกษา จ.อุดรธานี	กรรมการ
๒.๒๙ ผู้อำนวยการกองพัฒนานักศึกษา	กรรมการและเลขานุการ
๒.๓๐ นางสาวเสาวภา ชัยพฤกษ์ทล	กรรมการและผู้ช่วยเลขานุการ
๒.๓๑ นางสาวอัจฉราพรรณ ใต้พร	กรรมการและผู้ช่วยเลขานุการ

บทบาทหน้าที่

๑. กำกับ ติดตาม ให้มีการจัดทำแผนปฏิบัติการด้านการสร้างความสัมพันธ์กับเครือข่าย ประจำปีงบประมาณ พ.ศ.๒๕๖๒ ทันตามระยะเวลาที่มหาวิทยาลัยกำหนด

๒. ตรวจสอบและพิจารณาเห็นชอบกิจกรรมตามแผนปฏิบัติการด้านการสร้างความสัมพันธ์กับเครือข่าย ระยะ ๕ ปี (๒๕๖๐ – ๒๕๖๔) และประจำปีงบประมาณ พ.ศ.๒๕๖๒

๓. กำกับ ติดตาม ให้ผู้เกี่ยวข้องจัดกิจกรรมตามแผนปฏิบัติการด้านการสร้างความสัมพันธ์กับเครือข่าย ประจำปีงบประมาณ พ.ศ.๒๕๖๒ ครบถ้วนและเป็นไปตามวัตถุประสงค์ของแผน

๔. ตรวจสอบ การดำเนินงาน การรายงานผลการดำเนินงานของหน่วยงานตามวัตถุประสงค์ และตัวชี้วัดของแผนปฏิบัติการด้านการสร้างความสัมพันธ์กับเครือข่าย ประจำปีงบประมาณ พ.ศ.๒๕๖๒ ให้สำเร็จ ถูกต้อง ครบถ้วน และทันตามระยะเวลาที่มหาวิทยาลัยกำหนด

๓. คณะกรรมการดำเนินการและรายงานผล

๓.๑ ผู้ช่วยอธิการบดีฝ่ายกิจการนักศึกษา	ประธาน
๓.๒ ผู้อำนวยการกองพัฒนานักศึกษา	รองประธาน
๓.๓ หัวหน้าสำนักงาน คณะวิทยาศาสตร์และเทคโนโลยี	กรรมการ
๓.๔ หัวหน้าสำนักงาน คณะมนุษยศาสตร์และสังคมศาสตร์	กรรมการ
๓.๕ หัวหน้าสำนักงาน คณะเทคโนโลยีอุตสาหกรรม	กรรมการ
๓.๖ หัวหน้าสำนักงาน คณะศิลปกรรมศาสตร์	กรรมการ
๓.๗ หัวหน้าสำนักงาน คณะวิทยาการจัดการ	กรรมการ
๓.๘ หัวหน้าสำนักงาน คณะครุศาสตร์	กรรมการ
๓.๙ หัวหน้าสำนักงาน วิทยาลัยนวัตกรรมการจัดการ	กรรมการ
๓.๑๐ หัวหน้าสำนักงาน วิทยาลัยนานาชาติ	กรรมการ
๓.๑๑ หัวหน้าสำนักงาน วิทยาลัยโลจิสติกส์และซัพพลายเชน	กรรมการ
๓.๑๒ หัวหน้าสำนักงาน วิทยาลัยสหเวชศาสตร์	กรรมการ

๓.๑๓	หัวหน้าสำนักงาน วิทยาลัยการภาพยนตร์ฯ	กรรมการ
๓.๑๔	หัวหน้าสำนักงาน วิทยาลัยสถาปัตยกรรมศาสตร์	กรรมการ
๓.๑๕	หัวหน้าสำนักงาน วิทยาลัยพยาบาลและสุขภาพ	กรรมการ
๓.๑๖	หัวหน้าสำนักงาน บัณฑิตวิทยาลัย	กรรมการ
๓.๑๗	หัวหน้าสำนักงาน สำนักวิทยบริการและเทคโนโลยีสารสนเทศ	กรรมการ
๓.๑๘	หัวหน้าสำนักงาน สำนักศิลปะและวัฒนธรรม	กรรมการ
๓.๑๙	หัวหน้าสำนักงาน สถาบันวิจัยและพัฒนา	กรรมการ
๓.๒๐	หัวหน้าสำนักงาน สำนักวิชาการศึกษาทั่วไป	กรรมการ
๓.๒๑	รองผู้อำนวยการฝ่ายกิจการพิเศษสถาบันสร้างสรรค์และส่งเสริม การเรียนรู้ตลอดชีวิต	กรรมการ
๓.๒๒	หัวหน้าฝ่ายอำนวยการ สำนักงานอธิการบดี	กรรมการ
๓.๒๓	รองผู้อำนวยการศูนย์การศึกษา จ.นครปฐม	กรรมการ
๓.๒๔	ผู้อำนวยการศูนย์การศึกษา จ.ระนอง	กรรมการ
๓.๒๕	ผู้อำนวยการศูนย์การศึกษา จ.อุดรธานี	กรรมการ
๓.๒๖	รองผู้อำนวยการฝ่ายบริหาร ศูนย์การศึกษา จ.สมุทรสงคราม	กรรมการ
๓.๒๗	นางสาวทัศนีย์ มีเปี่ยมสมบูรณ์	กรรมการ
๓.๒๘	นางทีฆัมพร อีสริยอนันต์	กรรมการ
๓.๒๙	นายวรงค์ ชื่นครุฑ	กรรมการ
๓.๓๐	นางสาวกัญญาพัชมา หงส์ภัทราจันทร์	กรรมการ
๓.๓๑	นางสาวณธกมล ลูกคำ	กรรมการ
๓.๓๒	นางสาวธันว์รัชัญ บุญถึก	กรรมการ
๓.๓๓	นางสาวอรกานต์จิตต์ สุขอิมเจริญ	กรรมการ
๓.๓๔	นางสาวสายบัว นนทศิลา	กรรมการ
๓.๓๕	นางสาววีรวรรณ เหลืองอร่าม	กรรมการ
๓.๓๖	นายจเร นาคทองอินทร์	กรรมการ
๓.๓๗	นางสาวศุทธิณี ไชยรัตน์	กรรมการ
๓.๓๘	นางพรรณนลิน สัชฌุกร	กรรมการ
๓.๓๙	นางสาวบุรุษกร แจ่มเมธีกุล	กรรมการ
๓.๔๐	นางสาววีรญา คลังแสง	กรรมการ
๓.๔๑	นางพัทธนันท์ โรจน์รุ่งรัตน์	กรรมการ
๓.๔๒	นางสาวดวงกมล สุรพิพิธ	กรรมการ
๓.๔๓	นายสุรชัย น้อยคำเมือง	กรรมการ
๓.๔๔	นางสาวปิยนุช ทองมาก	กรรมการ
๓.๔๕	นางสาวณภัทร ช่างเพ็ง	กรรมการ
๓.๔๖	นางสาวกัลยากร ทองมาก	กรรมการ
๓.๔๗	นายปรุ่งศักดิ์ เขียดชู	กรรมการ
๓.๔๘	นายหัสถชัย นวนประสงค์	กรรมการ
๓.๔๙	นายวรเทพ นาควงศ์	กรรมการ
๓.๕๐	นายวราพงษ์ ทำขุน	กรรมการ
๓.๕๑	นางชนิดา ชีราพฤกษ์	กรรมการ

๓.๕๒ นางสาววิมลฉัตร	เลิศขสิทธิ์	กรรมการ
๓.๕๓ นางสาวธัญญา	ศานติธรรมกุล	กรรมการ
๓.๕๔ นางสาวปัทมา	ศิลป์ศึกษา	กรรมการ
๓.๕๕ นางสาวกฤษณา	อารีย์	กรรมการ
๓.๕๖ นางสาวจิราพร	ทำโย	กรรมการ
๓.๕๗ นางสาวณัฐชา	ลี้ปัญญาพร	กรรมการ
๓.๕๘ นางสาวกานดา	สารพล	กรรมการ
๓.๕๙ นายพีระพัฒน์	เพชรสังข์	กรรมการ
๓.๖๐ นางสาวอรุณวรรณ	วุทธิโช	กรรมการ
๓.๖๑ นายพงศ์ศักดิ์	รุ่งสง	กรรมการ
๓.๖๒ นางสาวจิราพร	ฮามวงศ์	กรรมการ
๓.๖๓ นายธนบรรณ	วรุณธรรม	กรรมการ
๓.๖๔ นางสาวเสาวภา	ชัยพฤกษ์ทล	กรรมการและเลขานุการ
๓.๖๕ นางสาวอัจฉราพรรณ	ได้พร	กรรมการและผู้ช่วยเลขานุการ

บทบาทหน้าที่

๑. จัดทำคำสั่งแต่งตั้งคณะกรรมการปฏิบัติงานด้านการสร้างความสัมพันธ์กับเครือข่าย ประจำปีงบประมาณ พ.ศ. ๒๕๖๒
๒. จัดทำแผนปฏิบัติการด้านการสร้างความสัมพันธ์กับเครือข่าย ระยะ ๕ ปี (๒๕๖๐ - ๒๕๖๔) และประจำปีงบประมาณ พ.ศ.๒๕๖๒
๓. เสนอแผนปฏิบัติการด้านการสร้างความสัมพันธ์กับเครือข่าย ระยะ ๕ ปี (๒๕๖๐ - ๒๕๖๔) และประจำปีงบประมาณ พ.ศ.๒๕๖๒ เพื่อขออนุมัติจากผู้บริหารระดับสูง
๔. ดำเนินงานจัดกิจกรรมตามแผนปฏิบัติการด้านการสร้างความสัมพันธ์กับเครือข่าย ประจำปีงบประมาณ พ.ศ. ๒๕๖๒
๕. รายงานผลการดำเนินงานการจัดกิจกรรมตามแผนปฏิบัติการด้านการสร้างความสัมพันธ์กับเครือข่าย ประจำปีงบประมาณ พ.ศ.๒๕๖๒ ให้ผู้บริหารหน่วยงานทราบและจัดส่งให้กองพัฒนานักศึกษา
๖. จัดทำหรือรวบรวมหลักฐานแสดงการรายงานผลการดำเนินงานตามแผนปฏิบัติการด้านการสร้างความสัมพันธ์กับเครือข่าย ประจำปีงบประมาณ พ.ศ.๒๕๖๒ พร้อมจัดส่งให้กองพัฒนานักศึกษา
๗. ประเมินความสำเร็จตามวัตถุประสงค์ของแผนปฏิบัติการด้านการสร้างความสัมพันธ์กับเครือข่าย ประจำปีงบประมาณ พ.ศ.๒๕๖๒
๘. จัดทำแผนการปรับปรุงตามผลการประเมินความสำเร็จตามวัตถุประสงค์ของแผนปฏิบัติการด้านการสร้างความสัมพันธ์กับเครือข่าย ประจำปีงบประมาณ พ.ศ.๒๕๖๒

สั่ง ณ วันที่ ๒๓ สิงหาคม ๒๕๖๐



(รองศาสตราจารย์ ดร.ฤเดช เกิดวิชัย)
อธิการบดีมหาวิทยาลัยราชภัฏสวนสุนันทา

รายงานการประชุมที่เกี่ยวข้องกับการจัดทำแผนปฏิบัติการด้านสร้างความสัมพันธ์กับ
เครือข่าย ประจำปีงบประมาณ พ.ศ.2562

รายงานการประชุม

คณะกรรมการปฏิบัติงานด้านการสร้างความสัมพันธ์กับเครือข่าย ประจำปีงบประมาณ พ.ศ.2562

ครั้งที่ 1/2562

วันศุกร์ที่ 14 กันยายน พ.ศ. 2561 เวลา 09.00–11.00 น.

ณ ห้องประชุมวราลักษณ์นางค์ อาคารศูนย์สุขภาพและกีฬา ชั้น 3

เริ่มประชุม เวลา 09.00 น.

ประธานที่ประชุม ผู้ช่วยศาสตราจารย์ ดร.ชนนาค มีนะนันท์ รองอธิการบดีฝ่ายกิจการนักศึกษา

ผู้มาประชุม

1. ผศ.สิริอร	จำปาทอง	รองประธาน
2. อาจารย์ ดร.วีระ	วีระโสภณ	กรรมการ
3. อาจารย์ ดร.พีระพล	ชัชวาลย์	กรรมการ
4. อาจารย์ทักษิณา	บุญบุตร	กรรมการ
5. อาจารย์สุริยันต์	จันทร์สว่าง	กรรมการ
6. อาจารย์พรณี	โรจนเบญจกุล	กรรมการ (ผู้แทน)
7. อาจารย์ ดร.มณฑนาวดี	เมธาพัฒนา	กรรมการ
8. อาจารย์ ดร.ชลภััสสรณ์	สิทธิวงศ์ชัย	กรรมการ
9. ผศ.ภูสิทธิ์	ภูคำชะโนด	กรรมการ
10. นายหัสตชัย	นวนประสงค์	กรรมการ
11. นายธนบรรณ	วรุณธรรม	กรรมการ
12. นางสาวกัญญาพัชมา	หงษ์ภัทราจันทร์	กรรมการ
13. นายสุรชัย	น้อยคำเมือง	กรรมการ (ผู้แทน)
14. นายจเร	นาคทองอินทร์	กรรมการ
15. นางสาววีวรรณ	เหลื่องอร่าม	กรรมการ
16. นายปรุ่งศักดิ์	เชิดชู	กรรมการ
17. นางสาวรัตนวรัชัญญ์	บุญถึก	กรรมการ
18. นางสาวจิราพร	ฮามวงศ์	กรรมการ
19. นางสาวศุทธิณี	ไชยรัตน์	กรรมการ
20. นายวรเทพ	นาควงศ์	กรรมการ
21. นางชนิดา	ชिरาพฤกษ์	กรรมการ
22. นางสาววิมลฉัตร	เลิศชสิทธิ์	กรรมการ
23. นางสาวอรวรรณ	วุทธิโช	กรรมการ
24. นายพงศ์ศักดิ์	รุ่งสง	กรรมการ
25. นางสาวจิราพร	ทำโย	กรรมการ

26. นางสาวเสาวภา	ชัยพฤกษ์ทล	กรรมการและผู้ช่วยเลขานุการ
27. นางสาวอัจฉราพรรณ	ได้พร	กรรมการและผู้ช่วยเลขานุการ

ผู้ไม่มาประชุม

1. นางพรพิศ	ประดิษฐพงษ์	กรรมการ
2. อาจารย์สงกรานต์	ขุนทิพย์ทอง	กรรมการ
3. อาจารย์ธนขวัญ	บุษบัน	กรรมการ
4. อาจารย์สุพัตรา	กายจนโนภาส	กรรมการ
5. อาจารย์สหภาพ	กลีบลำเจียก	กรรมการ
6. อาจารย์ ดร.ธัญย์	ชัยธร	กรรมการ
7. อาจารย์ ดร.ภัทรวิทย์	อยู่วัฒน์นะ	กรรมการ
8. อาจารย์ต้นฝน	ทรัพย์นิรันดร์	กรรมการ
9. นางสาวทัศนียา	มีเปี่ยมสมบูรณ์	กรรมการ
10. นางสาวสายบัว	นนท์ศิลา	กรรมการ
11. นางสาวณชกมล	ลูกคำ	กรรมการ
12. นางสาวอรกานต์จิตต์	สุขอิมเจริญ	กรรมการ
13. นางสาวปิยนุช	ทองมาก	กรรมการ
14. นางสาวณภัทร	ช่างเพ็ง	กรรมการ
15. นางสาวกัลยากร	ทองมาก	กรรมการ

ผู้เข้าร่วมประชุม

1. นางสาวดวงกมล	สุรพิพัช
2. นางสาวบุรุษกร	แจ่มเมธิกุล
3. นางสาวกรรณิการ์	ศรีพนมวรรณ
4. นางพรรณนลิน	ลัชณุกร
5. นางสาววีญา	คลังแสง
6. นายศุภพล	คำชื่น
7. นางสาวกาญจนา	สังข์ชุม

ระเบียบวาระที่ 1 : เรื่องประธานแจ้งให้ที่ประชุมทราบ

**1.1 คำสั่งแต่งตั้งคณะกรรมการปฏิบัติงานด้านการสร้างความสัมพันธ์กับ
เครือข่าย ประจำปีงบประมาณ พ.ศ.2562**

พศ.ดร.ชนนาถ มีนะนันท์ รองอธิการบดีฝ่ายกิจการนักศึกษา ประธานที่ประชุมแจ้งว่า ตามที่มหาวิทยาลัยราชภัฏสวนสุนันทา ได้จัดทำแผนยุทธศาสตร์มหาวิทยาลัยราชภัฏสวนสุนันทา โดยกำหนดให้มีจำนวน 4 ยุทธศาสตร์ ซึ่งในยุทธศาสตร์ที่ 3 สร้างความสัมพันธ์ เชื่อมโยงเครือข่ายและท้องถิ่น (เครือข่ายศิษย์เก่า เครือข่ายชุมชน เครือข่ายผู้ประกอบการ เครือข่ายสมาคมวิชาชีพ และเครือข่ายต่างประเทศ)

ดังนั้น ในการดำเนินงานตามแนวทางปฏิบัติของยุทธศาสตร์ที่ 3 สร้างความสัมพันธ์ เชื่อมโยงเครือข่ายและท้องถิ่น กองพัฒนานักศึกษาซึ่งเป็นหน่วยงานเจ้าภาพหลักในการผลักดันผลการดำเนินงานตามตัวชี้วัดของมิติต่างๆให้บรรลุเป้าหมาย จึงเล็งเห็นว่าภารกิจที่จะสร้างความสัมพันธ์และเชื่อมโยง เครือข่ายที่ดี และมีประสิทธิภาพ ต้องเริ่มจากกระบวนการ กลไกการสร้างความร่วมมือกับเครือข่ายที่ชัดเจน และเกิดจากการดำเนินงานร่วมกันของบุคลากรภายในองค์กร อันประกอบด้วยหน่วยงานจัดการศึกษา และ หน่วยงานสนับสนุนการจัดการศึกษา เพื่อให้การสร้างความสัมพันธ์ เชื่อมโยงเครือข่าย ประสบความสำเร็จได้ ทั้งนี้ จึงขอแต่งตั้งคณะกรรมการปฏิบัติงานด้านการสร้างความสัมพันธ์กับเครือข่าย มหาวิทยาลัยราชภัฏสวน สุรนันทน์ ประจำปีงบประมาณ พ.ศ.2562

จึงขอแจ้งที่ประชุมทราบ

คณะกรรมการมีข้อแก้ไข ดังนี้

1. ลำดับที่ 2.15 เดิม รองคณบดีฝ่ายกิจการนักศึกษาและทำนุบำรุงศิลปวัฒนธรรม วิทยาลัยสหเวชศาสตร์ แก้ไขเป็น รองคณบดีฝ่ายกิจการนักศึกษา วิทยาลัยสหเวชศาสตร์

2. ลำดับที่ 2.21 เดิม หัวหน้าสำนักงานสำนักศิลปะและวัฒนธรรม แก้ไขเป็น รอง ผู้อำนวยการฝ่ายวิเทศสัมพันธ์และความร่วมมือ สำนักศิลปะและวัฒนธรรม

3. ลำดับที่ 3.60 เดิม นางสาวอรรรณ วุทธิโซ แก้ไขเป็น นางสาวพัชรา แสงนวล

4. ลำดับที่ 3.45 เดิม นางสาวณภัทร ช่างเพ็ง แก้ไขเป็น นางสาวธีราภรณ์ จุมรี

5. เพิ่มชื่อ นางสาวกนกกร ผิวอ่อน กรรมการ

6. เพิ่มชื่อ นางปุณรภา ประดิษฐ์พงษ์ กรรมการ

มติที่ประชุม รับทราบและมอบหมายกรรมการและเลขานุการแก้ไข เพิ่มเติม

ระเบียบวาระที่ 2 : เรื่องรับรองรายงานการประชุม (ไม่มี)

ระเบียบวาระที่ 3 : เรื่องสืบเนื่อง (ไม่มี)

ระเบียบวาระที่ 4 : เรื่องเสนอเพื่อทราบ

4.1 ติดตามการรายงานผลการดำเนินงานตามแผนปฏิบัติการด้านการสร้าง ความสัมพันธ์และเชื่อมโยงเครือข่าย ประจำปีงบประมาณ พ.ศ.2561

ผศ.ดร.ชนนาถ มีนะนันท์ รองอธิการบดีฝ่ายกิจการนักศึกษา ประธานที่ประชุมแจ้งว่า ตามที่ กองพัฒนานักศึกษา ได้ติดตามการรายงานผลการดำเนินงานตามแผนปฏิบัติการด้านการสร้าง ความสัมพันธ์และเชื่อมโยงเครือข่าย ระดับหน่วยงาน ประจำปีงบประมาณ พ.ศ.2561 (อ้างอิงตามบันทึก ข้อความ ที่ กพน.2561/3130 ฉบับลงวันที่ 28 สิงหาคม พ.ศ.2561) นั้น ซึ่งกำหนดให้หน่วยงานจัดส่งรายงาน ดังกล่าว ภายในวันที่ 25 กันยายน พ.ศ.2561

ทั้งนี้ จึงขอเรียนต่อคณะกรรมการทุกท่านทราบ เพื่อดำเนินการติดตาม รายงานผลให้ เป็นไปตามระยะเวลาที่กำหนด เพื่อกองพัฒนานักศึกษาดำเนินการต่อไป

มติที่ประชุม รับทราบ

4.2 ชี้แจงแนวทางการจัดทำแผนปฏิบัติการด้านการสร้างความสัมพันธ์กับ เครือข่าย ระยะ 5 ปี (2560–2564) และประจำปีงบประมาณ พ.ศ.2562

พศ.ดร.ชนนาล มีนะนันท์ รองอธิการบดีฝ่ายกิจการนักศึกษา ประธานที่ประชุมแจ้งว่า ตามที่ มหาวิทยาลัยได้จัดประชุมหารือแนวทางการจัดทำแผนปฏิบัติการด้านต่างๆ ระยะ 5 ปี และประจำปี เมื่อวันที่ 10 สิงหาคม พ.ศ.2561 มติที่ประชุมได้มอบหมายให้หน่วยงานเจ้าภาพรับผิดชอบการจัดทำแผนปฏิบัติการด้านต่างๆ ซึ่งกองพัฒนานักศึกษา ได้รับมอบหมายให้จัดทำ แผนปฏิบัติการด้านการสร้างความสัมพันธ์กับเครือข่าย ระยะ 5 ปี (2560–2564) และประจำปีงบประมาณ พ.ศ.2562 ทั้งนี้ การจัดทำแผนดังกล่าวหน่วยงานจะต้องดำเนินการจัดทำแผนในระดับหน่วยงาน และส่งให้กับหน่วยงานเจ้าภาพเพื่อตรวจสอบและจัดทำแผนในระดับมหาวิทยาลัยต่อไป

นางสาวเสาวภา ชัยพุกษทล กรรมการและผู้ช่วยเลขาธิการ รายงานต่อที่ประชุมดังนี้
แนวทางจัดทำแผน

1. เสนอแต่งตั้งคณะกรรมการปฏิบัติงานด้านการสร้างความสัมพันธ์กับเครือข่าย ระดับหน่วยงาน ประจำปีงบประมาณ พ.ศ.2562
 2. ทบทวน พิจารณา กิจกรรม/โครงการของกลุ่มเครือข่าย ตามข้อเสนอแนะผลการดำเนินงานในปีที่ผ่านมา พร้อมกำหนดกิจกรรม/โครงการในปีงบประมาณ พ.ศ.2562
 3. ทบทวนวัตถุประสงค์ ตัวชี้วัด ค่าเป้าหมายของแผนปฏิบัติการของหน่วยงาน ให้สอดคล้องหรือเป็นไปในทิศทางเดียวกันกับวัตถุประสงค์ ตัวชี้วัด ค่าเป้าหมายมหาวิทยาลัย
 4. จัดทำแผนปฏิบัติการด้านการสร้างความสัมพันธ์กับเครือข่าย ระยะ 5 ปี (2560–2564) และประจำปีงบประมาณ พ.ศ.2562 ของหน่วยงาน และเสนอให้ผู้บริหารพิจารณาอนุมัติ พร้อมทั้งจัดส่งให้กองพัฒนานักศึกษาตรวจสอบ
 5. ทบทวนกิจกรรมตามแผนฯ รอบ 6 เดือน (ตุลาคม 2561– มีนาคม 2562) ร่วมกับผู้บริหารหน่วยงาน และเข้าร่วมประชุมทบทวนแผนฯ รอบ 6 เดือน (ตุลาคม 2561– มีนาคม 2562) กับกองพัฒนานักศึกษาตามปฏิทินนัดหมาย
 6. สรุปรายงานผลการดำเนินงานการจัดกิจกรรมตามแผนฯ 3 ครั้ง/ปี รอบ 6,9,12 เดือน พร้อมส่งกองพัฒนานักศึกษาตรวจสอบ รวบรวมข้อมูล
- จึงขอเรียนที่ประชุมทราบและดำเนินการจัดทำแผนให้แล้วเสร็จ พร้อมส่งแผนให้
หน่วยงานเจ้าภาพตรวจสอบ ภายในวันที่ 21 กันยายน พ.ศ.2561

หน่วยงานที่ต้องดำเนินการ ดังนี้

หน่วยงานจัดการศึกษา	หน่วยงานสนับสนุนการจัดการศึกษา
1) คณะครุศาสตร์	15) สำนักงานอธิการบดี
2) คณะวิทยาศาสตร์และเทคโนโลยี	16) สำนักวิทยบริการและเทคโนโลยีสารสนเทศ
3) คณะมนุษยศาสตร์และสังคมศาสตร์	17) สำนักศิลปะและวัฒนธรรม
4) คณะวิทยาการจัดการ	18) สถาบันวิจัยและพัฒนา
5) คณะเทคโนโลยีอุตสาหกรรม	19) สำนักวิชาการศึกษาทั่วไป GE

6) คณะศิลปกรรมศาสตร์	20) สถาบันสร้างสรรค์และส่งเสริมการเรียนรู้(สสร.)
7) บัณฑิตวิทยาลัย	21) สำนักงานศูนย์การศึกษาจังหวัดสมุทรสงคราม
8) วิทยาลัยนานาชาติ	22) สำนักงานศูนย์การศึกษาจังหวัดนครปฐม
9) วิทยาลัยนวัตกรรมการจัดการ	23) สำนักงานศูนย์การศึกษาจังหวัดอุดรธานี
10) วิทยาลัยพยาบาลและสุขภาพ	24) สำนักงานศูนย์การศึกษาจังหวัดระนอง
11) วิทยาลัยสหเวชศาสตร์	
12) วิทยาลัยการภาพยนตร์ฯ	
13) วิทยาลัยโลจิสติกส์และซัพพลายเชน	
14) วิทยาลัยสถาปัตยกรรมศาสตร์	

มติที่ประชุม รับทราบ

4.3 ปฏิทินการติดตามผลการดำเนินงานตามแผนปฏิบัติการด้านการสร้างความสัมพันธ์กับเครือข่าย ประจำปีงบประมาณ พ.ศ.2562

นางสาวเสาวภา ชัยพฤกษ์พล กรรมการและเลขานุการ กล่าวต่อที่ประชุม เพื่อให้การดำเนินงานตามแผนปฏิบัติการด้านการสร้างความสัมพันธ์กับเครือข่าย ประจำปีงบประมาณ พ.ศ.2562 เป็นไปตามแนวทางและระยะเวลาที่มหาวิทยาลัยกำหนด กองพัฒนานักศึกษา จึงขอกำหนดปฏิทินการดำเนินงานตามแผนปฏิบัติการด้านการสร้างความสัมพันธ์กับเครือข่าย ประจำปีงบประมาณ พ.ศ.2562 ตามรายละเอียดดังนี้

กิจกรรม	ระยะเวลา	ผู้รับผิดชอบ
1. จัดทำคำสั่งแต่งตั้งคณะกรรมการปฏิบัติงานด้านการสร้างความสัมพันธ์กับเครือข่าย ประจำปีงบประมาณ พ.ศ.2562	ก.ค.2561	กองพัฒนานักศึกษา
2. ประชุมชี้แจงแนวทางการจัดทำแผนปฏิบัติการด้านการสร้างความสัมพันธ์กับเครือข่าย ประจำปีงบประมาณ พ.ศ.2562	14 ก.ย.2561	กองพัฒนานักศึกษา
3. จัดส่งแผนปฏิบัติการด้านการสร้างความสัมพันธ์กับเครือข่าย ประจำปีงบประมาณ พ.ศ.2562 ระดับหน่วยงานให้หน่วยงานเจ้าภาพตรวจสอบ	21 ก.ย.2561	คณะ วิทยาลัย หน่วยงานสนับสนุน
4. ปรับปรุงแผนตามข้อเสนอแนะ และจัดส่งเล่มแผนปฏิบัติการด้านการสร้างความสัมพันธ์กับเครือข่าย ประจำปีงบประมาณ พ.ศ.2562 ที่ผ่านการอนุมัติจากผู้บริหารหน่วยงาน	22-30 ก.ย.2561	คณะ วิทยาลัย หน่วยงานสนับสนุน
5. จัดส่งแผนปฏิบัติการด้านการสร้างความสัมพันธ์กับเครือข่าย ประจำปีงบประมาณ พ.ศ.2562	30 ก.ย.61	กองพัฒนานักศึกษา

ระดับมหาวิทยาลัย		
6. เผยแพร่แผนปฏิบัติการด้านการสร้างความสัมพันธ์กับเครือข่าย ประจำปีงบประมาณ พ.ศ.2562 ให้ผู้เกี่ยวข้องทราบ	1 ต.ค.61	คณะ วิทยาลัย หน่วยงานสนับสนุน กองพัฒนานักศึกษา
7. ดำเนินการจัดกิจกรรมตามแผนฯและติดตามผลการดำเนินงานตามระยะเวลาที่กำหนด 7.1 ติดตามผลการดำเนินงานตามแผนปฏิบัติการด้านการสร้างความสัมพันธ์กับเครือข่าย ประจำปีงบประมาณ พ.ศ.2562	มี.ค.62 พ.ค.62 ก.ย.62	-กองพัฒนานักศึกษา -คณะกรรมการ ปฏิบัติงานด้านการ สร้างความสัมพันธ์กับ เครือข่าย ประจำปี งบประมาณ พ.ศ.2562
8. ดำเนินการจัดกิจกรรมตามแผนฯและรายงานผลการดำเนินงานตามระยะเวลาที่กำหนด ดังนี้ 8.1 รายงานผลการดำเนินงานตามตัวชี้วัด 3.1.1 , 3.1.2, 3.2.1 และ 3.4.1	ทุกเดือน	คณะ วิทยาลัย หน่วยงานสนับสนุน
8.2 รายงานผลการดำเนินงานตามแผนปฏิบัติการด้านการสร้างความสัมพันธ์กับเครือข่าย ประจำปีงบประมาณ พ.ศ.2562	มี.ค.62 พ.ค.62 ก.ย.62	คณะ วิทยาลัย หน่วยงานสนับสนุน
9. จัดประชุมทบทวนผลการดำเนินงานตามแผนฯ และปรับปรุงแผนตามข้อเสนอแนะของคณะกรรมการตรวจติดตามฯ	รอบ 6 เดือน รอบ 12 เดือน	-กองพัฒนานักศึกษา -คณะกรรมการ ปฏิบัติงานด้านการ สร้างความสัมพันธ์กับ เครือข่าย ประจำปี งบประมาณ พ.ศ.2562

จึงขอแจ้งที่ประชุมทราบ

คณะกรรมการเสนอที่ประชุมเพิ่ม หน่วยงานสนับสนุนในส่วนข้อที่ 3,4,6 และ 8

มติที่ประชุม รับทราบและมอบหมายกรรมการและเลขานุการแก้ไขเพิ่มเติมตาม

ข้อเสนอแนะ

ระเบียบวาระที่ 5 : เรื่องเสนอเพื่อพิจารณา

5.1 พิจารณา ทบทวนวัตถุประสงค์แผนปฏิบัติการด้านการสร้างความสัมพันธ์กับเครือข่าย ประจำปีงบประมาณ พ.ศ.2562

ผศ.ดร.ชนนาถ มีนะนันท์ รองอธิการบดีฝ่ายกิจการนักศึกษา ประธานที่ประชุมแจ้งว่า ตามที่ มหาวิทยาลัยฯ ได้มอบหมายให้กองพัฒนานักศึกษารับผิดชอบกำกับ และติดตามการจัดทำแผนปฏิบัติ

การดำเนินการสร้างความสัมพันธ์กับเครือข่าย ประจำปีงบประมาณ พ.ศ.2562 ระดับหน่วยงาน เพื่อให้เป็นไปตามแนวปฏิบัติเดียวกันกับมหาวิทยาลัยฯ

ในการนี้ เพื่อให้การดำเนินงานการจัดทำแผนปฏิบัติการดังกล่าวเป็นไปอย่างมีประสิทธิภาพและมีการพัฒนาตามข้อเสนอแนะ จึงขอให้คณะกรรมการฯร่วมกันทบทวนวัตถุประสงค์ และตัวชี้วัด ค่าเป้าหมายในแผน เพื่อใช้ในการดำเนินงานต่อไปได้

จึงขอแจ้งที่ประชุมร่วมพิจารณาตามเอกสาร

ระดับมหาวิทยาลัย

วัตถุประสงค์ของแผน (เดิม)	วัตถุประสงค์ของแผน (ปรับปรุง)
1. เพื่อส่งเสริมและสนับสนุนให้หน่วยงานมีการแสวงหาความร่วมมือกับเครือข่ายตามภารกิจหลักได้อย่างมีประสิทธิภาพ	เพื่อส่งเสริมและสนับสนุนให้หน่วยงานมีความร่วมมือกับเครือข่ายตามภารกิจหลักได้อย่างมีประสิทธิภาพ
2. เพื่อส่งเสริมและสนับสนุนให้เกิดกิจกรรมสร้างความสัมพันธ์ การมีส่วนร่วมในการพัฒนาและเกิดผลผลิตที่เป็นประโยชน์ของกลุ่มเครือข่ายอย่างเป็นรูปธรรม	เพื่อส่งเสริมและสนับสนุนให้เกิดกิจกรรมสร้างความสัมพันธ์ การมีส่วนร่วมในการพัฒนาและเกิดผลผลิตที่เป็นประโยชน์ของกลุ่มเครือข่ายอย่างเป็นรูปธรรม
ตัวชี้วัด ค่าเป้าหมาย (เดิม)	ตัวชี้วัด ค่าเป้าหมาย (ปรับปรุง)
1. ร้อยละของเครือข่ายที่มีผลผลิตที่เป็นประโยชน์ต่อมหาวิทยาลัย เป้าหมาย ร้อยละ 100	1. ร้อยละของเครือข่ายที่มีผลผลิตที่เป็นประโยชน์ต่อมหาวิทยาลัย เป้าหมาย ร้อยละ 100
2. จำนวนเครือข่ายที่มีส่วนร่วมในการพัฒนา มหาวิทยาลัย เป้าหมาย 5 เครือข่าย	2. จำนวนเครือข่ายที่มีส่วนร่วมในการพัฒนา มหาวิทยาลัย เป้าหมาย 5 เครือข่าย
3. ระดับความสำเร็จของกระบวนการ/กลไกในการแสวงหาความร่วมมือกับเครือข่าย เป้าหมายระดับ 5	3. ร้อยละของเครือข่ายความร่วมมือในประเทศที่มีการดำเนินงานอย่างต่อเนื่อง เป้าหมาย ร้อยละ ≥ 75
	4. ระดับความสำเร็จของกระบวนการ/กลไกในการสร้างความร่วมมือกับเครือข่าย เป้าหมายระดับ 5

ระดับหน่วยงาน

วัตถุประสงค์ของแผน (เดิม)	วัตถุประสงค์ของแผน (ปรับปรุง)
1. เพื่อส่งเสริมและสนับสนุนให้หน่วยงานมีการแสวงหาความร่วมมือกับเครือข่ายตามภารกิจหลักได้อย่างมีประสิทธิภาพ	เพื่อส่งเสริมและสนับสนุนให้หน่วยงานมีความร่วมมือกับเครือข่ายตามภารกิจหลักได้อย่างมีประสิทธิภาพ
2. เพื่อส่งเสริมและสนับสนุนให้เกิดกิจกรรมสร้างความสัมพันธ์ การมีส่วนในการพัฒนาและเกิดผลผลิตที่เป็นประโยชน์ของกลุ่มเครือข่ายอย่างเป็นรูปธรรม	เพื่อส่งเสริมและสนับสนุนให้เกิดกิจกรรมสร้างความสัมพันธ์ การมีส่วนในการพัฒนาและเกิดผลผลิตที่เป็นประโยชน์ของกลุ่มเครือข่ายอย่างเป็นรูปธรรม
ตัวชี้วัด ค่าเป้าหมาย (เดิม)	ตัวชี้วัด ค่าเป้าหมาย (ปรับปรุง)
1. ร้อยละของเครือข่ายที่มีผลผลิตที่เป็นประโยชน์ต่อมหาวิทยาลัย เป้าหมาย ร้อยละ 100	1. ร้อยละของเครือข่ายที่มีผลผลิตที่เป็นประโยชน์ต่อมหาวิทยาลัย เป้าหมาย ร้อยละ 100
2. จำนวนเครือข่ายที่มีส่วนร่วมในการพัฒนา มหาวิทยาลัย เป้าหมาย หน่วยงานจัดการศึกษา 5 เครือข่าย, หน่วยงานสนับสนุนการจัดการศึกษา 1 เครือข่าย	2. จำนวนเครือข่ายที่มีส่วนร่วมในการพัฒนา มหาวิทยาลัย เป้าหมาย หน่วยงานจัดการศึกษา 5 เครือข่าย, หน่วยงานสนับสนุนการจัดการศึกษา 1 เครือข่าย
3. ระดับความสำเร็จของกระบวนการ/กลไกในการแสวงหาความร่วมมือกับเครือข่าย เป้าหมายระดับ 5	3. ระดับความสำเร็จของกระบวนการ/กลไกในการสร้างความร่วมมือกับเครือข่าย เป้าหมายระดับ 5

มติที่ประชุม พิจารณาเห็นชอบ โดยให้หน่วยงานกำหนดกิจกรรมให้สอดคล้อง

5.2 ทบทวน ประกาศมหาวิทยาลัยราชภัฏสวนสุนันทา เรื่อง แนวทางการเปิดโอกาสให้ภาคประชาชนหรือผู้มีส่วนได้ส่วนเสียเข้ามามีส่วนร่วมในการดำเนินงาน มหาวิทยาลัยราชภัฏสวนสุนันทา

ผศ.ดร.ชนนาถ มีนะนันท์ รองอธิการบดีฝ่ายกิจการนักศึกษา ประธานที่ประชุมแจ้งว่า ตามเกณฑ์การประเมินคุณธรรมและความโปร่งใสในการดำเนินงานของหน่วยงานภาครัฐกำหนดดัชนีความโปร่งใส เป็นดัชนีที่ประเมินเกี่ยวกับกระบวนการของหน่วยงานในการเปิดโอกาสให้ภาคประชาชนหรือผู้มีส่วนได้ส่วนเสียเข้ามามีส่วนร่วมในการดำเนินงานของหน่วยงาน ซึ่งถือเป็นหลักการที่สำคัญอย่างหนึ่งของความโปร่งใส มหาวิทยาลัยฯ จึงดำเนินการจัดทำประกาศฯ เพื่อเป็นแนวทางการเปิดโอกาสให้ภาคประชาชนหรือผู้มีส่วนได้ส่วนเสียเข้ามามีส่วนร่วมในการดำเนินงานของมหาวิทยาลัยราชภัฏสวนสุนันทา ตามพันธกิจต่างๆ จึงได้มีการวางมาตรการ ระบบหรือกลไก ในการให้ภาคประชาชน หรือผู้มีส่วนได้ส่วนเสียเข้ามามีส่วนร่วมในการดำเนินงานอย่างชัดเจน

ทั้งนี้ เพื่อให้เกิดประสิทธิภาพตามแนวทางการดำเนินงาน กองพัฒนานักศึกษา จึง
ขอให้ที่ประชุมมีส่วนร่วมในการพิจารณาประกาศดังกล่าว เพื่อกองพัฒนานักศึกษา ดำเนินการต่อไป

คณะกรรมการฯ เสนอเพิ่มเติม ดังนี้

1. ภารกิจ/งานที่ 1 การให้การศึกษ กลุ่มเป้าหมาย นักศึกษา เพิ่ม นักเรียน
2. ภารกิจ/งานที่ 3 บริการวิชาการ แก้ไขเพิ่มเติม กลุ่มเป้าหมาย ชุมชน ท้องถิ่น,
ประชาชน/ชาวบ้าน, ครูวีรชน และตัดอาจารย์

มติที่ประชุม เห็นชอบและมอบหมายกรรมการและเลขานุการปรับปรุงแก้ไขตาม
ข้อเสนอแนะ

ระเบียบวาระที่ 6 : เรื่องอื่นๆ (ไม่มี)

เลิกประชุม เวลา 11.00 น.

นางสาวเสาวภา ชัยฤกษ์กุล
บันทึกรายงาน

ผศ.ดร.ชนนถ มีนะนันท์
ตรวจสอบรายงาน

ภาพกิจกรรมที่เกี่ยวข้องกับการจัดทำแผนปฏิบัติการด้านสร้างความสัมพันธ์
กับเครือข่าย ประจำปีงบประมาณ พ.ศ.2560

